



PREFEITURA DE  
**PARNAMIRIM**  
Cuidando de você.



**PPA**  
**PLANO PLURIANUAL**  
*Participativo*





PREFEITURA DE  
**PARNAMIRIM**  
Cuidando de você.

## **MUNICÍPIO DE PARNAMIRIM**

**ROSANO TAVEIRA DA CUNHA**  
PREFEITO DE PARNAMIRIM

**ELIENAI DANTAS CARTAXO**  
VICE-PREFEITA DE PARNAMIRIM

**IRANI GUEDES DE MEDEIROS**  
PRESIDENTE DA CÂMARA MUNICIPAL

**WOLNEY FREITAS DE AZEVEDO FRANÇA**  
SECRETÁRIO GABINETE CIVIL

**GIOVANI RODRIGUES JÚNIOR**  
SECRETÁRIO DE PLANEJAMENTO E FINANÇAS

**FÁBIO SARINHO PAIVA**  
SECRETÁRIO DE ADMINISTRAÇÃO E RECURSOS HUMANOS

**JOSÉ JACAÚNA DE ASSUNÇÃO**  
SECRETÁRIO DE TRIBUTAÇÃO

**JOÃO ALBÉRICO FERNANDES ROCHA**  
SECRETÁRIO DE SAÚDE

**GUTEMBERG XAVIER DE PAIVA**  
SECRETÁRIO DE LIMPEZA URBANA

**MARCONDES RODRIGUES PINHEIRO**  
SECRETÁRIO DE TRÂNSITO E TRANSPORTE

**RICARDO WAGNER MARTINS CRUZ**  
SECRETÁRIO DE TURISMO, ESPORTE E LAZER

**VALÉRIO FELIPE SANTIAGO**  
SECRETÁRIO DE SERVIÇOS URBANOS

**MARIA DE FÁTIMA ALENCAR CABRAL**  
SECRETÁRIA DE MEIO AMBIENTE E URBANISMO

**FRANKLIN ALTEVY BRUNO WANDERLEY**  
SECRETÁRIO DE OBRAS PÚBLICAS E SANEAMENTO

**FRANCISCA ALVES DA SILVA HENRIQUE**  
SECRETÁRIA DE EDUCAÇÃO E CULTURA

**KATHIA FRANSSINETTI PALHANO DE OLIVEIRA**  
SECRETÁRIA DE HABITAÇÃO E REGULARIZAÇÃO FUNDIÁRIA

**HAROLDO GOMES DA SILVA**  
PRESIDENTE DA FUNDAÇÃO PARNAMIRIM DE CULTURA

## LISTA DE QUADROS

<b>QUADRO I</b>	– Lei/Ano de criação dos bairros de Parnamirim	12
<b>QUADRO II</b>	– Territórios e a sua População Estimada	14
<b>QUADRO III e IV</b>	– Território 1 – Demografia e Urbanismo	17
<b>QUADRO V</b>	– Território 1 – Educação	18
<b>QUADRO VI</b>	– Território 1 – Saúde	19
<b>QUADRO VII</b>	– Território 1 – Assistência Social	19
<b>QUADRO VIII/IX</b>	– Território 2 – Demografia e Urbanismo	21
<b>QUADRO X</b>	– Território 2 – Educação	22
<b>QUADRO XI</b>	– Território 2 – Saúde	22
<b>QUADRO XII</b>	– Território 2 – Assistência Social	23
<b>QUADRO XIII e XIV</b>	– Território 3 – Demografia e Urbanismo	25
<b>QUADRO XV</b>	– Território 3 – Educação	26
<b>QUADRO XVI</b>	– Território 3 – Saúde	26
<b>QUADRO XVII</b>	– Território 3 – Assistência Social	27
<b>QUADRO XVIII e XIX</b>	– Território 4 – Demografia e Urbanismo	28
<b>QUADRO XX</b>	– Território 4 – Educação	29
<b>QUADRO XXI</b>	– Território 4 – Saúde	29
<b>QUADRO XXII</b>	– Território 4 – Assistência Social	30
<b>QUADRO XXIII e XXIV</b>	– Território 5 – Demografia e Urbanismo	31
<b>QUADRO XXV</b>	– Território 5 – Educação	31
<b>QUADRO XXVI</b>	– Território 5 – Saúde	32
<b>QUADRO XXVII</b>	– Território 5 – Assistência Social	32
<b>QUADRO XXX</b>	– Território 6 – Educação	34
<b>QUADRO XXXI</b>	– Território 6 – Saúde	35
<b>QUADRO XXXII</b>	– Território 6 – Assistência Social	35
<b>QUADRO XXXIII e XXXIV</b>	– Território 7 – Demografia e Urbanismo	37
<b>QUADRO XXXV</b>	– Território 7 – Educação	37
<b>QUADRO XXXVI</b>	– Território 7 – Saúde	38
<b>QUADRO XXXVII</b>	– Território 7 – Assistência Social	38
<b>QUADRO XXXVIII e XXXIX</b>	– Todos os territórios - Demografia e Urbanismo	40
<b>QUADRO XL</b>	– Todos os territórios – Educação	41
<b>QUADRO XLI</b>	– Todos os territórios – Saúde	42
<b>QUADRO XLII</b>	– Todos os territórios – Saúde	42
<b>QUADRO XLIII</b>	– Todos os territórios – Assistência Social	43

## LISTA DE FIGURAS

<b>FIGURA 1</b>	Mapa de Parnamirim – Limites territoriais	11
<b>FIGURA 2</b>	Mapa de Parnamirim – Divisão em territórios	15
<b>FIGURA 3</b>	Mapa do Território 1	16
<b>FIGURA 4</b>	Mapa do Território 2	20
<b>FIGURA 5</b>	Mapa do Território 3	24
<b>FIGURA 6</b>	Mapa do Território 4	28
<b>FIGURA 7</b>	Mapa do Território 5	30
<b>FIGURA 8</b>	Mapa do Território 6	33
<b>FIGURA 9</b>	Mapa do Território 7	36
<b>FIGURA 10</b>	Estruturação Técnica – Dimensão Estratégica	47

## LISTA DE SIGLAS

<b>CAPS</b>	Centro de Atenção Psicossocial
<b>CAPS AD</b>	Centro de Atenção Psicossocial – Álcool e Drogas
<b>CASE</b>	Centro Avançado de Saúde Escolar
<b>CCPAR</b>	Centro Clínico de Parnamirim
<b>CEDESC</b>	Centro de Desenvolvimento Social e Cultural
<b>CEO</b>	Centro de Especialidades Odontológicas
<b>CMEI</b>	Centro Municipal de Ensino Infantil
<b>CMR</b>	Centro Municipal de Reabilitação
<b>CRAS</b>	Centro de Referência de Assistência Social
<b>CREAS</b>	Centro de Referência Especializado de Assistência Social
<b>ESF</b>	Estratégia Saúde da Família
<b>IBGE</b>	Instituto Brasileiro de Geografia e Estatística
<b>IDEB</b>	Índice de Desenvolvimento da Educação Básica
<b>IDH</b>	Índice de Desenvolvimento Humano
<b>IDH-M</b>	Índice de Desenvolvimento Humano Municipal
<b>LDO</b>	Lei de Diretrizes Orçamentárias
<b>LEAN</b>	Lar Espírita Alvorada Nova
<b>LOA</b>	Lei Orçamentária Anual
<b>NASF</b>	Núcleo de Apoio à Saúde da Família
<b>PMCMV</b>	Programa Minha Casa Minha Vida
<b>PPA</b>	Plano Plurianual
<b>PRODETUR</b>	Programa de Desenvolvimento do Turismo do Nordeste
<b>RMN</b>	Região Metropolitana de Natal
<b>SAE</b>	Serviço de Assistência Especializada
<b>SEPLAF</b>	Secretaria de Planejamento e Finanças
<b>SUDENE</b>	Superintendência do Desenvolvimento do Nordeste
<b>UBS</b>	Unidade Básica de Saúde
<b>UnP</b>	Universidade Potiguar
<b>UPA</b>	Unidade de Pronto Atendimento

## **SUMÁRIO**

**1. Apresentação do Prefeito**

**2. Conceituação e Trabalho de Elaboração do PPA 2018-2021**

**3. Contextualização Municipal**

**4. Recorte por área, dos bairros por afinidade geográfica**

4.1 Diagnóstico espacial por Território, do município de Parnamirim

4.2 Diagnóstico espacial de todos os Territórios do município de Parnamirim

**5. Programa de Trabalho de elaboração do PPA 2018-2021 – Fases**

**6. O Planejamento Participativo: Participação popular na elaboração do PPA 2018-2021**

**7. Estruturação técnica do PPA 2018-2021 de Parnamirim**

**8. Eixos Estratégicos**



## 1. APRESENTAÇÃO DO PREFEITO

Nossa gestão tem sido pautada pela participação social, transparência, ousadia e respeito aos parnamirinosenses.

O nosso País experimenta, neste momento histórico, o desejo da sociedade em participar mais ativamente nas decisões do governo federal, estadual e municipal. Com esse novo momento, o governo municipal buscará em primeiro lugar, nas atividades da administração da gestão pública, o maior envolvimento possível da sociedade em todas as áreas de gerenciamento do município. Essa orientação inicia-se com o Planejamento Participativo do PPA, passa pela instituição do Orçamento Participativo Municipal, e continua ao longo dos quatro anos de governo por meio de ações que promovam a participação da sociedade na gestão pública. Essas ações estabelecem como via de diálogo efetiva, entre a Prefeitura Municipal de Parnamirim e a sociedade, a disponibilidade da Ouvidoria Municipal e a utilização do site da Prefeitura na internet.

A democratização da gestão pública será promovida pela ampliação da transparência da Prefeitura Municipal de Parnamirim, utilizando o site da Prefeitura como meio de divulgação do seu planejamento e da sua execução. O monitoramento em tempo real das ações da Prefeitura Municipal de Parnamirim mostrará que a sociedade parnamirinoense estará sempre a par de quais objetivos, metas e iniciativas a Prefeitura precisa alcançar para colocar em prática a visão de uma Parnamirim mais justa e eficiente. São os estudos estratégicos de uma administração participativa se transformando em resultados concretos. É a modernização da administração pública municipal chegando com um melhor aproveitamento dos recursos públicos municipais em setores estratégicos onde se espera uma significativa melhoria na entrega dos serviços à população.

Parnamirim, 30 de agosto de 2017

Rosano Taveira da Cunha

Prefeito Municipal de Parnamirim



## **2. CONCEITUAÇÃO E TRABALHO DE ELABORAÇÃO DO PPA 2018 / 2021**

O Plano Plurianual - PPA é o principal instrumento de planejamento para implementação de políticas públicas. O PPA estabelece as diretrizes, objetivos e metas da Administração Pública para as despesas de capital e outras delas decorrentes, e para as relativas aos Programas de duração continuada, para um período de quatro anos, conforme disposto no Artigo 165 da Constituição Federal de 1988 e Lei Federal nº 101/2000 - Responsabilidade Fiscal, que exige a compatibilidade da execução das ações governamentais com os instrumentos de planejamento (PPA, LDO e LOA).

O Plano Plurianual tem os seguintes objetivos:

1. Buscar a eficiência dos gastos públicos;
2. Definir com clareza as metas e prioridades da Administração Pública Municipal, conferindo transparência aos objetivos e ações de governo, em parceria com a sociedade civil organizada;
3. Criar condições efetivas para a formulação, a gestão e a implementação das políticas públicas;
4. Integrar planejamento, orçamento e gestão, orientando a Administração Pública Municipal para o cumprimento de metas e resultados;
5. Viabilizar o monitoramento e a avaliação das ações de governo executadas pela Administração Pública Municipal, fornecendo parâmetros para a mensuração dos resultados dessas ações no cumprimento de suas atribuições, bem como a melhoria dos Programas governamentais, com ênfase na Gestão por Resultados.

O Plano apresenta todas as ações orçamentárias que serão executadas pelas Secretarias do Município de Parnamirim, cabendo à Lei Orçamentária Anual (LOA) o detalhamento e a classificação da despesa segundo as normas da Lei Federal nº 4.320/64. Conforme o Art. 167, inciso I, da Constituição Federal, é vedado o início de quaisquer Programas e ações que não constem no Plano Plurianual, ou seja, todas as





ações que integram a LOA devem estar presentes previamente no PPA, conforme determina o Art. 165, §7º, da Constituição Federal, de modo a inserir as dotações orçamentárias em uma perspectiva de planejamento de curto e médio prazo, compatibilizando os dois instrumentos. O PPA, como principal instrumento do planejamento possibilita a integração entre Planejamento e Orçamento de tal forma que as prioridades e metas estabelecidas na LDO sejam retiradas do Plano. Integração similar ocorre entre PPA e a LOA, com a inserção das prioridades, metas e da regionalização municipal. Desta maneira, os programas vão constar nos orçamentos, tendo suas entregas traduzidas em ações: projetos e atividades, assegurando uma efetiva integração entre o planejamento e sua execução, objetivo recomendado pelas melhores práticas administrativas, as quais requerem transparência por se tratar de pressuposto para que a população acompanhe a execução do orçamento e monitore o uso dos recursos públicos.

O PPA 2018 - 2021 trouxe inovações à metodologia de elaboração utilizada em anos anteriores. A mudança de estrutura e conceitos relacionados ocorreu, principalmente, com o intuito de dotar o Plano da capacidade de interpretar a realidade na qual é implantado e as especificidades de cada política pública nele inserida e, assim, comunicar melhor os compromissos do governo, facilitando a incorporação das suas ações e a apropriação do Plano PPA 2018 - 2021 pela população parnamirinese. Este modelo, fundamentado na participação da sociedade na sua elaboração, buscou fortalecer da Administração Municipal. Portanto, o PPA 2018-2021 foi desenvolvido através de uma Dimensão Estratégica, onde identificamos uma Visão de Futuro atrelada aos Eixos Estratégicos das Diretrizes contidas no Programa de Governo do Prefeito e, em seguida, foram transformados em programas e ações.



### 3. CONTEXTUALIZAÇÃO MUNICIPAL

A origem de Parnamirim está relacionada à aviação civil e militar, no período de 1927 a 1942, com os italianos e franceses, quando as moradias eram escassas. O crescimento acentuou-se durante a II Guerra Mundial, quando muitos imigrantes do interior potiguar e de outros Estados vieram em busca de trabalho na edificação da Base Americana, conhecida por Parnamirim Field.

Emancipado através da Lei Estadual nº 2.325 de 17 de dezembro de 1958, possui as coordenadas geográficas - Latitude: 5° 54' 56" Sul e Longitude: 35° 15' 46" Oeste, situando-se no nordeste do Brasil, no Estado do Rio Grande do Norte. Sua área é de 123,471 km<sup>2</sup>, equivalendo a 0,24% da superfície estadual e seus limites são ao Norte: Natal, ao Sul: São José de Mipibu e Nísia Floresta, a Leste: Oceano Atlântico e a Oeste: Macaíba.

Fazendo parte da Região Metropolitana de Natal (RMN), que foi criada em 1997, através da Lei Complementar Estadual nº152/1997, e atualmente é formada por 14 municípios: Natal, Parnamirim, São Gonçalo do Amarante, Macaíba, Extremoz, Ceará-Mirim, Nísia Floresta, São José do Mipibu, Monte Alegre, Vera Cruz, Barra de Maxaranguape, Ielmo Marinho, Arês e Goianinha.

### MAPA DE PARNAMIRIM



Figura 01: Limites  
Macaíba e o Oceano

Mipibu e

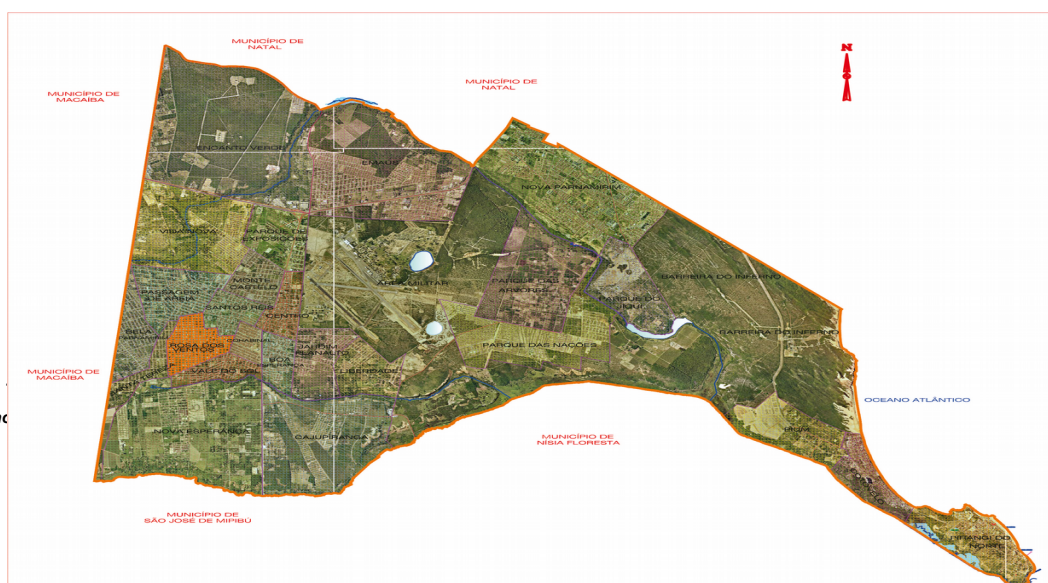

O Município de Parnamirim possui 254.709 habitantes (IBGE, estimativa 2017). É o terceiro município mais populoso do Estado do Rio Grande do Norte.

O Índice de Desenvolvimento Humano Municipal – IDH-M revela que entre 1991 (IDH-M 0,472) e 2010 (IDHM 0,766), o município de Parnamirim teve um incremento no seu IDH-M de 61,62%. Dessa forma, Parnamirim possui o maior IDH-M (0,766) entre os municípios do Rio Grande do Norte. Apresenta densidade demográfica de 2.062,9 hab/km<sup>2</sup> (IBGE, estimativa 2017). Configura-se conurbada com os municípios de Natal, Nísia Floresta, São José do Mipibu e Macaíba.

O Índice de Desenvolvimento Humano Municipal (IDH-M) é uma medida composta de indicadores de três dimensões do desenvolvimento humano: longevidade, educação e renda. O índice varia de 0 a 1. Quanto mais próximo de 1, maior o desenvolvimento humano. Conforme o IDHM/PNUD, a faixa de Desenvolvimento Humano Municipal, são as seguintes: 0 a 0,499 - Muito Baixo; 0,500 a 0,599 – Baixo; 0,600 a 0,699 – Médio; 0,700 a 0,799 – Alto; 0,800 a 1,0 – Muito Alto.

Atualmente, Parnamirim possui 22 bairros que formam a sede do município e o Distrito do Litoral, que é composto pelas comunidades litorâneas de Pium, Cotovelo e Pirangi do Norte – Lei nº 841/1994, além das áreas de expansão urbana e áreas institucionais.



### Quadro I – LEI/ANO DE CRIAÇÃO DOS BAIRROS DE PARNAMIRIM

LEI	ANO	BAIRROS
783	1993	Centro, Cohabinal, Monte Castelo, Santos Reis, Passagem de Areia, Santa Tereza, Vale do Sol, Rosa dos Ventos, Boa Esperança, Jardim Planalto, Liberdade, Parque de Exposição, Emaús, Parque dos Eucaliptos e Parque Pitimbu.
841	1994	Distrito do Litoral (Cotovelo, Pium e Pirangi do Norte)
1213	2003	Parque do Jiqui
1222	2004	Nova Parnamirim (Parque dos Eucaliptos e Parque do Pitimbu)
1316	2006	Nova Esperança (Pirangi de Dentro), Bela Parnamirim, Vida Nova e Cajupiranga
1369/ 1400	2008	Bela Parnamirim e Parque das Nações
1589	2013	Parque das Árvores
1786	2016	Encanto Verde

O município de Parnamirim tem se destacado por seu acentuado crescimento demográfico. Este crescimento de Parnamirim é um processo comum nas diversas Regiões Metropolitanas Brasileiras, que tem apresentado um movimento intrametropolitano, ou seja, está ocorrendo a “expulsão” do excedente populacional do município de Natal para os demais municípios integrantes destas regiões metropolitanas, originando uma redistribuição espacial da população. Parte desta imigração em Parnamirim tem relação com o fato de que nas últimas décadas houve uma considerável expansão urbana da Região Metropolitana de Natal em direção a Parnamirim, motivada pela inexistência de limites naturais expressivos entre os dois municípios e a facilidade de acesso através da BR-101, da Avenida Ayrton Senna e da Rota do Sol (RN-063). Além disso, em função da localização estratégica e do desenvolvimento econômico, o município tem recebido imigrantes do interior do estado e de outras regiões do país.



#### 4. RECORTE POR TERRITÓRIO, DOS BAIRROS POR AFINIDADE GEOGRÁFICA

Para que o Município tome decisões acertadas é fundamental que seu planejamento seja iniciado com o domínio do espaço geográfico, logo faz-se necessário conhecer o seu lugar para poder realizar intervenções que gerem a melhoria da qualidade de vida da população. Com o intuito de retratar a regionalização preconizada na constituição, realizou-se um recorte territorial, identificando-se os bairros integrantes de cada território. Esse recorte territorial adotado no PPA 2018-2021 ocorreu considerando a afinidade geográfica dos bairros, assim como, a demografia, com o objetivo de promover um diagnóstico setorial alinhado com as políticas públicas adotadas no Plano de Governo Municipal.

#### POPULAÇÃO DOS TERRITÓRIOS

**Quadro II – Territórios e a sua População Estimada**

TERRITÓRIOS	BAIRROS	POPULAÇÃO*
Território 1:	Nova Parnamirim, Parque das Árvores, Jiqui e Parque das Nações.	82.852
Território 2:	Santos Reis, Passagem de Areia, Bela Parnamirim, Rosa dos Ventos e Santa Tereza.	52.517
Território 3:	Cajupiranga, Liberdade, Jardim Planalto, Boa Esperança, Cen	36.169
Território 4:	Vale do Sol, Nova Esperança e Cohabinal.	28.581
Território 5:	Emaús e Encanto Verde.	24.109
Território 6:	Vida Nova, Parque de Exposições e Monte Castelo	20.771
Território 7:	Pium, Cotovelo e Pirangi do Norte.	9.710
<b>Total</b>		<b>254.709</b>

(\*) População estimada por território a partir dos dados do IBGE (2017) e dos imóveis registrados



## MAPA COM OS TERRITÓRIOS



Figura 02 – Mapa de Parnamirim – Divisão por territórios

### 4.1 DIAGNÓSTICO ESPACIAL POR TERRITÓRIO DO MUNICÍPIO DE PARNAMIRIM

Definidos os territórios, partiu-se para diagnosticá-los através do levantamento espacial composto de 04 (quatro) componentes fundamentais: Demografia e Urbanismo, Educação, Saúde e Assistência Social. Buscando visualizar a estrutura demográfica, o Índice de Desenvolvimento Humano, a área e a densidade demográfica, assim como, os equipamentos públicos municipais existentes em cada bairro do território.

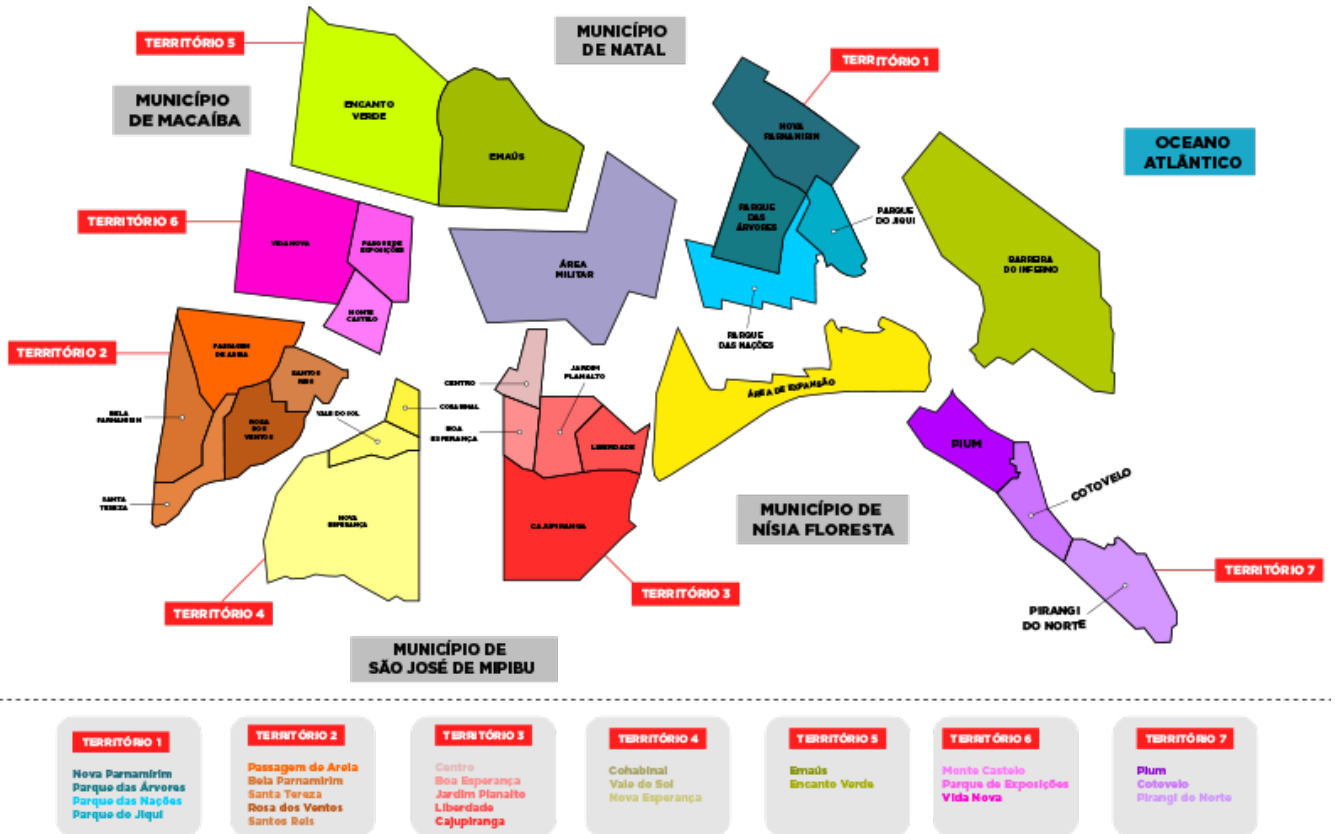

## TERRITÓRIO 1

O território 1 é composto de 04 (quatro) bairros: Nova Parnamirim, Parque do Jiqui, Parque das Árvores e Parque das Nações, tem o maior número de habitantes, seu crescimento é recente, ocorreu na década de 1990, a partir da construção da Avenida Ayrton Senna que provocou uma expansão imobiliária criando, por conseguinte, um processo de migração sentido Natal Parnamirim, voltado para classe média natalense; o bairro foi consolidado como Nova Parnamirim (bairros de Parque do Pitimbu e Parque dos Eucaliptos), possuidor de lógicas e funcionamento dissociadas da sede de Parnamirim, tendo sua população forte ligação (trabalho e estudo) com Natal. Este território é caracterizado pela presença crescente de condomínios horizontais e verticais para a classe média e alta. Em função disso, grandes empresas prestadoras de serviços têm investido na região como supermercados, lojas de material de construção, escolas, revendas de automóveis, restaurantes, bancos e inúmeros centros comerciais.

### MAPA TERRITÓRIO 1



Figura 03 – Mapa Território 1



Analisando o Território 1, em sua demografia e urbanismo, apresentado nos quadros III e IV a seguir, observa-se que é o mais populoso com 82.852 habitantes estimados, com IDH-M médio de 0,8775, classificado como muito alto, área de 19,117 km<sup>2</sup>, com 33.708 imóveis cadastrados, 05 praças, 05 academias, 01 ginásio de esportes, 01 feira livre, 05 lagoas de captação, 02 Campos de Futebol, 59.878 veículos licenciados e 3.587 empresas ativas no território.

### Quadros III e IV: Território 1 – Demografia e Urbanismo

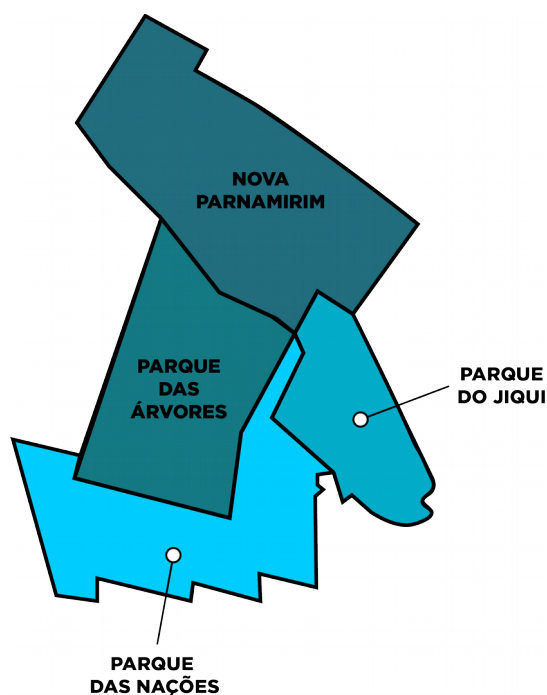
BAIRROS	POPULAÇÃO	IDH	ÁREA	DENSIDADE	IMÓVEIS	PRAÇAS	ACADEMIA	GINÁSIO	FEIRAS LIVRES	LAGOAS	EMPRESAS *
Nova Parnamirim	60.986	0,88	7,326	8.325	25.488	5	5	1	-	5	3240
Parque das Árvores	1.571	0,87	4,674	336	1.190	-	-	-	-	-	56
Parque do Jiqui	5.143	0,89	2,444	2.104	1.305	-	-	-	-	-	47
Parque das Nações	15.152	0,87	4,673	3.242	5.725	-	-	-	1	-	244
<b>TOTAL</b>	<b>82.852</b>	<b>0,88</b>	<b>19,117</b>	<b>4.334</b>	<b>33.708</b>	<b>5</b>	<b>5</b>	<b>1</b>	<b>1</b>	<b>5</b>	<b>3.587</b>

\* Fonte: SEMUT – Nov/17

BAIRRO	CAMPOS DE FUTEBOL			ILUMINAÇÃO PÚBLICA				Nº DE VEÍCULOS AUTOMOTORES*
	PÚBLICO	PRIVADO	OCUPADO	LÂMPADAS BRANCAS		LÂMPADAS DE SÓDIO		
Nova Parnamirim	1	1	0	POTÊNCIA	%	POTÊNCIA	%	53.072
				70/150W	1	70/150W	99	
				LÂMPADAS BRANCAS				
Parque das Nações	0	0	0	POTÊNCIA	%	POTÊNCIA	%	4.685
				70/150W	4	70/150W	96	
				LÂMPADAS BRANCAS				
Parque das Árvores	0	0	0	POTÊNCIA	%	POTÊNCIA	%	468
				70/150W	1	70/150W	99	
				LÂMPADAS BRANCAS				
Parque do Jiqui	0	0	0	POTÊNCIA	%	POTÊNCIA	%	1.653
				70/150W	1	70/150W	99	
				LÂMPADAS BRANCAS				
<b>TOTAL</b>	<b>1</b>	<b>1</b>	<b>-</b>					<b>59.878</b>

\* FONTE: SETRA/DETRAN-RN (Set/2017)





No que se refere a Educação, observa-se no quadro V abaixo, que existem 06 equipamentos educacionais (04 Escolas e 02 CMEI's) no Bairro de Nova Parnamirim, 03 quadras de esporte, 02 laboratórios de informática e 02 laboratórios de ciências. Mesmo assim, observa-se que o número de alunos matriculados é pequeno comparado com sua população. Por outro lado, observa-se que no último IDEB sua nota 5,1 é a segunda mais alta do município.

### Quadro V: Território 1 - Educação

#### TERRITÓRIO 1 - EDUCAÇÃO

BAIRROS	ESCOLAS	CMEI	QUADRA DE ESPORTE	LAB DE INFORMÁTICA	LAB DE CIÊNCIAS	ALUNOS	PROFESSORES	IDEB
Nova Parnamirim	4	2	3	2	2	1971	48	5,1
Parque das Árvores	-	-	-	-	-	-	-	-
Parque do Jiqui	-	-	-	-	-	-	-	-
Parque das Nações	-	-	-	-	-	-	-	-
<b>TOTAL</b>	<b>4</b>	<b>2</b>	<b>3</b>	<b>2</b>	<b>2</b>	<b>1971</b>	<b>48</b>	<b>5,1</b>

Analisando o Quadro VI, referente a Saúde observa-se, 04 UBS instaladas no território, sendo 03 em Nova Parnamirim que atendem também Parque do Jiqui e 01 no Parque das Nações que atende Parque das Árvores, além de contar, também, com 6 Estratégia Saúde da Família, sendo 5 Equipes em Nova Parnamirim e 01 Equipe no Parque das Nações, estendendo seu atendimento ao Parque das Árvores. O alto Índice de Desenvolvimento Humano – IDH e a proximidade com a capital do Estado provocam baixa demanda pelo atendimento público.



### Quadro VI: Território 1 - Saúde

#### TERRITÓRIO 1 - SAÚDE

BAIRROS	UBS	ESF
Nova Parnamirim	3	5
Parque das Árvores	-	-
Parque do Jiqui	-	-
Parque das Nações	1	1
<b>TOTAL</b>	<b>4</b>	<b>6</b>

No Quadro VII, que apresenta as unidades da Assistência Social no território 1, observa-se a existência de 01 CRAS e de 01 Conselho Tutelar ambos instalados em Nova Parnamirim. O nível de renda elevado demanda poucos serviços sociais, apesar da existência de áreas de baixa renda localizada, principalmente, nos bairros Parque do Jiqui e Parque das Árvores.

### Quadro VII: Território 1 – Assistência Social

#### TERRITÓRIO 1 – ASSISTÊNCIA SOCIAL

BAIRROS	CRAS	CONSELHO TUTELAR	DENÚNCIAS*	
			2015	2016
Nova Parnamirim	1	1	30	13
Parque das Árvores	-	-	1	1
Parque do Jiqui	-	-	0	1
Parque das Nações	-	-	2	0
<b>TOTAL</b>	<b>1</b>	<b>1</b>	<b>33</b>	<b>15</b>

\*Fonte: Núcleo de Controle e Monitoramento das Denúncias do Disque 100 - Parnamirim



## TERRITÓRIO 2

O território 2 é composto de 05 (cinco) bairros: Santos Reis, Passagem de Areia, Rosa dos Ventos, Santa Tereza e Bela Parnamirim, tem o segundo maior número de habitantes, seu crescimento ocorreu em função na expansão radial do centro no sentido Santos Reis e da conurbação com o município de Macaíba. Região predominantemente residencial, mas que teve seu crescimento acelerado com a construção do Mercado Novo em 1997, que tem atraído inúmeros investimentos comerciais, assim como algumas fábricas na área de confecções.



Figura 04 – Mapa Território 2

O Território 2, tem uma população estimada de 52.517 habitantes, ao contrário de Nova Parnamirim tem o IDH-M de 0,673 considerado de médio desenvolvimento humano, área de 7,375 km<sup>2</sup>, com uma Densidade Demográfica de 7.121 habitantes por km<sup>2</sup>, com 14.564 imóveis, 4 Praças, 3 Academias da Melhor Idade, 1 Ginásio, 1 Cemitério, 1

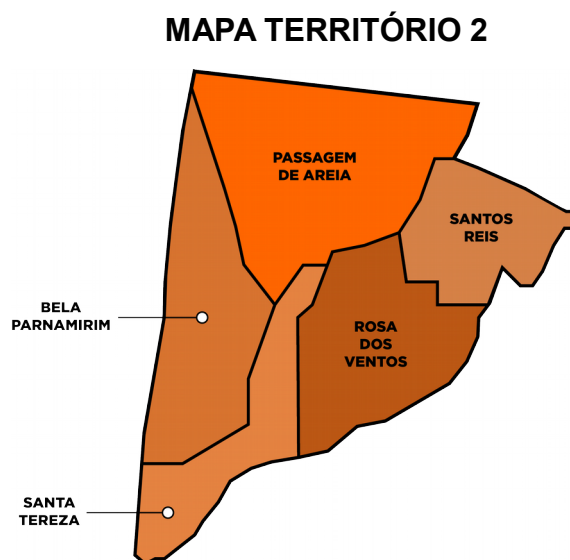

Mercado, 2 Feiras Livres, 09 Campos de Futebol, entre Públicos, Privados e Ocupados e 34.259 veículos licenciados.

### Quadro VIII e IX: Território 2 – Demografia e Urbanismo

BAIRROS	POPULAÇÃO	IDH	ÁREA	DENSIDADE	IMÓVEIS	PRAÇAS	ACADEMIA	GINÁSIO	CEMITÉRIOS	MERCADOS	FEIRA LIVRE	EMPRESAS *
Santos Reis	9.863	0,706	1,029	9.585	2.141	1	-	-	1	1	1	759
Passagem de areia	16.744	0,679	2,315	7.233	6.443	2	1	1	-	-	1	366
Bela Parnamirim	7.111	0,623	1,751	4.061	-	-	-	-	-	-	-	61
Rosa dos Ventos	12.443	0,736	1,364	9.122	4.150	1	2	-	-	-	-	515
Santa Tereza	6.356	0,623	0,916	6.939	1.830	-	-	-	-	-	-	115
<b>TOTAL</b>	<b>52.517</b>	<b>0,673</b>	<b>7,375</b>	<b>7.121</b>	<b>14.564</b>	<b>4</b>	<b>3</b>	<b>1</b>	<b>1</b>	<b>1</b>	<b>2</b>	<b>1.816</b>

\* Fonte: SEMU - Nov/17

BAIRRO	CAMPOS DE FUTEBOL			ILUMINAÇÃO PÚBLICA				Nº DE VEÍCULOS AUTOMOTORES*
	PÚBLICO	PRIVADO	OCUPADO	LÂMPADAS BRANCAS		LÂMPADAS DE SÓDIO		
Santos Reis	0	1	0	POTÊNCIA	%	POTÊNCIA	%	9.127
				70/150W	99	70/150W	1	
Passagem de Areia	0	1	1	POTÊNCIA	%	POTÊNCIA	%	9.403
				70/150W	0	70/150W	98	
Bela Parnamirim	0	0	1	POTÊNCIA	%	POTÊNCIA	%	3.778
				70/150W	0	70/150W	92	
Rosa dos Ventos	1	1	0	POTÊNCIA	%	POTÊNCIA	%	8.311
				70/150W	2	70/150W	98	
Santa Tereza	0	3	0	POTÊNCIA	%	POTÊNCIA	%	3.640
				70/150W	1	70/150W	99	
<b>TOTAL</b>	<b>1</b>	<b>6</b>	<b>2</b>					<b>34.259</b>

\*Fonte: SETRA/DETRAN - Set/2017



No tocante a Educação observa-se, no quadro X, que existem 19 equipamentos educacionais (13 Escolas e 06 CMEI's), possui 06 Quadras de esporte, 11 Laboratórios de Informática, com 6.253 alunos distribuídos para 259 professores. Por outro lado, observa-se que no último IDEB sua nota 4,0 é uma das mais baixas do município.

### Quadro X: Território 2 – Educação

#### TERRITÓRIO 2 - EDUCAÇÃO

BAIRROS	ESCOLAS	CMEI	QUADRA DE ESPORTE	LAB DE INFORMÁTICA	ALUNOS	PROFESSORES	IDEB
Santos Reis	2	1	1	2	1015	42	4,6
Passagem de areia	6	2	2	4	2695	124	3,9
Bela Parnamirim	1	2	-	1	666	21	4,2
Rosa dos Ventos	2	1	1	2	1033	48	4,2
Santa Tereza	2	-	2	2	844	24	3,7
<b>TOTAL</b>	<b>13</b>	<b>6</b>	<b>6</b>	<b>11</b>	<b>6.253</b>	<b>259</b>	<b>4</b>

Analisando o Quadro XI, referente a Saúde observa-se, 06 UBS instaladas no território, sendo 02 em Passagem de Areia e 01 nos demais bairros do território, além de contar com 01 CCPAR-UNP instalado no Bairro de Santos Reis e 01 Centro de Atendimento Infantil, localizado na antiga Unidade de Pronto Atendimento – UPA de Rosas dos Ventos e 01 CAPS II. Ainda na área da Saúde, o Território 2 oferece 15 Equipes da ESF, sendo 02 Equipes em Santos Reis, 6 Equipes em Passagem de Areia, 02 Equipes em Bela Parnamirim, 03 Equipes em Rosa dos Ventos e 02 Equipes em Santa Tereza.



### Quadro XI: Território 2 – Saúde

#### TERRITÓRIO 2 - SAÚDE

BAIRROS	CAPS II	CENTRO DE ATENDIMENTO INFANTIL	UBS	ESF	CCPAR-UNP
Santos Reis	-	-	1	2	1
Passagem de areia	1	-	2	6	-
Bela Parnamirim	-	-	1	2	-
Rosa dos Ventos	-	1	1	3	-
Santa Tereza	-	-	1	2	-
<b>TOTAL</b>	<b>1</b>	<b>1</b>	<b>6</b>	<b>15</b>	<b>1</b>

No Quadro XII, que apresenta as unidades da Assistência Social no território 2, observa-se a existência de 02 CRAS, sendo um em Passagem de Areia e outro em Bela Parnamirim concluindo as ações assistenciais nessas localidades.

### Quadro XII: Território 2 – Assistência Social

BAIRROS	CRAS	CONSELHO TUTELAR – DENÚNCIAS *	
		2015	2016
Santos Reis	-	8	10
Passagem de areia	1	28	20
Bela Parnamirim	1	13	18
Rosa dos Ventos	-	14	14
Santa Tereza	-	14	14
<b>TOTAL</b>	<b>2</b>	<b>77</b>	<b>76</b>

\*Fonte: Núcleo de Controle e Monitoramento das Denúncias do Disque 100 – Parnamirim



## TERRITÓRIO 3

O território 3 é composto de 05 (cinco) bairros: Centro, Boa Esperança, Jardim Planalto, Liberdade e Cajupiranga, tem o terceiro maior número de habitantes. Foi no Centro que surgiu a cidade de Parnamirim, motivado pelo campo de pouso e da Base Área Brasileira que atraiu muitos militares e operários durante sua construção, além dos comerciantes que davam suporte na prestação de serviços à Base. A sua grande expansão se deu com a construção da Base Americana, durante a II Guerra Mundial e sua consolidação com o Aeroporto Internacional Augusto Severo, desativado em 2014. Sua expansão radial se deu para os Bairros de Boa Esperança e Jardim Planalto, assim como, para o outro eixo da BR-101. Tem uma atividade comercial intensa, sendo o maior centro comercial da cidade, além das instituições financeiras e igrejas. É importante salientar que o município apresenta descontinuidades na expansão horizontal em razão de áreas institucionais, como a Base Aérea/Aeroporto de Natal.

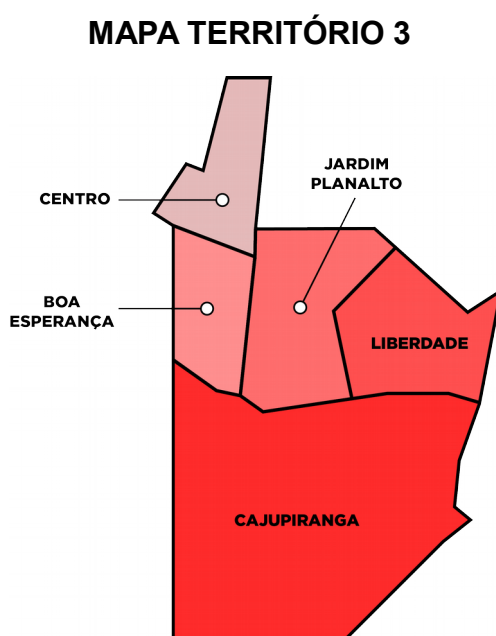

*Figura 05 – Mapa Território 3*



O Território 03, tem uma população estimada em 36.169 habitantes, um forte IDH de 0,7246, com uma área de 10,52 km<sup>2</sup> e com uma Densidade Demográfica de 3.343 habitantes/Km<sup>2</sup>, possui também aproximadamente 12.066 imóveis, 03 Praças, 04 Academias da Melhor Idade, 01 Ginásio, 01 Mercado, 01 Feira Livre, 01 Lagoa de captação de águas pluviais, 11 Campos de futebol e 21.215 veículos licenciados.

### Quadros XIII e XIV: Território 3 – Demografia e Urbanismo

TERRITÓRIO 3 - DEMOGRAFIA E URBANISMO

BAIRROS	POPULAÇÃO	IDH	ÁREA	DENSIDADE	IMÓVEIS	PRAÇAS	ACADEMIA	GINÁSIO	MERCADO	FEIRA LIVRE	LAGOAS	EMPRESAS*
Cajupiranga	7.675	0,79	4,619	1.662	1.251	1	1	-	-	-	-	285
Liberdade	7.951	0,66	1,839	4.324	2.795	1	1	-	-	-	-	149
Jardim Planalto	8.817	0,72	2,122	4.155	3.046	-	1	1	-	-	-	214
Boa Esperança	7.125	0,66	0,902	7.899	2.341	-	1	-	-	1	1	261
Centro	4.601	0,79	1,038	4.433	2.633	1	-	-	1	-	-	1703
<b>TOTAL</b>	<b>36.169</b>	<b>0,72</b>	<b>10,52</b>	<b>3.438</b>	<b>12.066</b>	<b>3</b>	<b>4</b>	<b>1</b>	<b>1</b>	<b>1</b>	<b>1</b>	<b>2.612</b>

Fonte: SEMUT - Nov/17

BAIRRO	CAMPOS DE FUTEBOL			ILUMINAÇÃO PÚBLICA				Nº DE VEÍCULOS AUTOMOTORES*
	PÚBLICO	PRIVADO	OCUPADO	LÂMPADAS BRANCAS		LÂMPADAS DE SÓDIO		
Cajupiranga	0	0	0	POTÊNCIA	%	POTÊNCIA	%	2.823
				70/150/400W	2	70/150/400W	98	
Liberdade	2	1	0	POTÊNCIA	%	POTÊNCIA	%	3.242
				70/150W	2	70/150W	94	
Jardim Planalto	1	0	0	POTÊNCIA	%	POTÊNCIA	%	3.978
				70/150W	1	70/150W	93	
Boa Esperança	1	0	0	POTÊNCIA	%	POTÊNCIA	%	3.511
				70/150W	2	70/150W	98	
Centro	0	6	0	POTÊNCIA	%	POTÊNCIA	%	7.661
				70/150W	2	70/150W	98	
<b>TOTAL</b>	<b>4</b>	<b>7</b>	<b>-</b>					<b>21.215</b>

Fonte: SETRA/DETRAN - Set/2017





No recorte da Educação para o Território 3, observamos uma presença acentuada do Poder Público. Neste Território temos 08 escolas, 03 CMEIs, 04 Quadras de esporte, 08 Laboratórios de Informática, com um IDEB mediano de 4,5 ofertados para 2.893 alunos e 158 Professores.

### Quadro XV: Território 3 – Educação

TERRITÓRIO 3 - EDUCAÇÃO

BAIRROS	ESCOLAS	CMEI	QUADRA DE ESPORTE	LAB DE INFORMÁTICA	ALUNOS	PROFESSORES	IDEB
Cajupiranga	2	1	2	2	395	15	4
Liberdade	2	1	1	2	844	45	4,2
Jardim Planalto	1	-	-	1	220	15	4,5
Boa Esperança	1	-	-	1	187	16	5,1
Centro	2	1	1	2	1247	67	4,9
<b>TOTAL</b>	<b>8</b>	<b>3</b>	<b>4</b>	<b>8</b>	<b>2893</b>	<b>158</b>	<b>4,5</b>

Com relação a Saúde, o Território 3 possui 01 Centro de Regulação, 01 Centro de Especialidades Odontológicas, 05 UBS, 01 Central de Diagnóstico, 01 Maternidade, 01 CAPS AD, 01 CAPS III, 01 Central de Medicamentos, 01 CCPAR, 01 Centro de Controle de Zoonoses, 01 Casa Mãe Feliz e 01 Laboratório Central e 11 Equipes da ESF. Equipamentos públicos implantados na região central da cidade pela maior facilidade de acesso.

### Quadro XVI: Território 3 - Saúde

TERRITÓRIO 3 - SAÚDE

BAIRROS	CENTRO DE REGULAÇÃO	CEO	ESF	UBS	CENTRAL DE DIAGNÓSTICO	MATERNIDADE DIVINO AMOR	CAPS AD	CAPS III	CENTRAL DE MEDICAMENTOS	CCPAR	CENTRO DE CONTROLE DE ZOOSE	CASA MAMÃE FELIZ	LABORATÓRIO CENTRAL
Cajupiranga	-	-	2	1	-	-	-	-	-	-	1	-	-
Liberdade	-	-	2	1	-	-	1	1	-	-	-	-	-
Jardim Planalto	-	-	3	1	-	-	-	-	-	-	-	-	-
Boa Esperança	-	-	2	1	-	-	-	-	1	-	-	-	-
Centro	1	1	2	1	1	1	1	-	-	1	-	1	1
<b>TOTAL</b>	<b>1</b>	<b>1</b>	<b>11</b>	<b>5</b>	<b>1</b>	<b>1</b>	<b>2</b>	<b>1</b>	<b>1</b>	<b>1</b>	<b>1</b>	<b>1</b>	<b>1</b>



Na Assistência Social, temos funcionando no Território 3, 01 CRAS no Bairro de Liberdade.

### Quadro XVII: Território 3 – Assistência Social

#### TERRITÓRIO 3 – ASSISTÊNCIA SOCIAL

BAIRROS	CRAS	CONSELHO TUTELAR – DENÚNCIAS*	
		2015	2016
Cajupiranga	-	4	6
Liberdade	1	6	20
Jardim Planalto	-	3	6
Boa Esperança	-	1	4
Centro	-	6	4
<b>TOTAL</b>	<b>1</b>	<b>20</b>	<b>40</b>

\*Fonte: Núcleo de Controle e Monitoramento das Denúncias do Disque 100 – Parnamirim

#### TERRITÓRIO 4

O Território 4 é composto de 03 (três) bairros: Cohabinal, Vale do Sol e Nova Esperança, tem o quarto maior número de habitantes. Na década de 1960, as obras na rodovia federal BR-101, impulsionaram a ocupação de novas áreas em Parnamirim, uma delas foi o bairro Cohabinal, onde as obras do conjunto dos oficiais da base área se iniciaram em 1967, além disso, o crescimento do centro radiava para novas áreas no eixo da BR-101, seu crescimento fez surgir o Vale do Sol. E, nos anos 2000, o bairro de Nova Esperança, antiga localidade de Pirangi de Dentro onde, nos últimos anos, tem ocorrido uma grande expansão imobiliária, inclusive com muitos imóveis do Minha Casa Minha Vida.



#### MAPA TERRITÓRIO 4

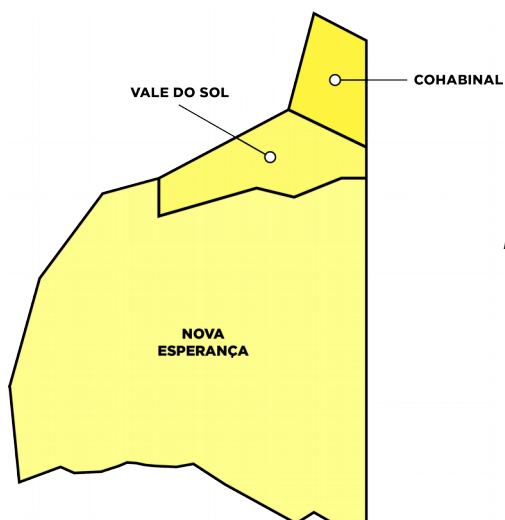

*Figura 06 – Mapa Território 4*

A Demografia e Urbanismo no Território 4 mostra-se com uma População de 28.581 habitantes com uma média de IDH elevado de 0,718, puxado pelo Bairro Cohabinal (IDEB 0,831), tendo uma área de 9.830 km<sup>2</sup>, com Densidade Demográfica de 3,88, com um total de 4.857 imóveis, 03 Praças, 01 Academia, 01 Cemitério, 02 Feiras Livres, 02 Lagoas de Captação de águas pluviais, 04 Campos de futebol e 12.298 veículos licenciados.



### Quadro XVIII e XIX: Território 4 – Demografia e Urbanismo

BAIRROS	POPULAÇÃO	IDH	ÁREA	DENSIDADE	IMÓVEIS	PRAÇAS	ACADEMIA	CEMITÉRIOS	FEIRAS LIVRES	LAGOAS	PMCMV	EMPRESAS*
Vale do Sol	9.857	0,661	1,106	8912,30	2.670	-	-	-	-	-	848	260
Nova Esperança	10.945	0,661	8,176	1338,67	1.198	1	-	1	1	2	992	269
Cohabinal	7.779	0,831	0,548	14195,26	989	2	1	-	1	-	-	370
<b>TOTAL</b>	<b>28.581</b>	<b>0,718</b>	<b>9,830</b>	<b>2907,53</b>	<b>4.857</b>	<b>3</b>	<b>1</b>	<b>1</b>	<b>2</b>	<b>2</b>	<b>1.840</b>	<b>899</b>

Fonte: SEMUT – Nov/17

BAIRRO	CAMPOS DE FUTEBOL			ILUMINAÇÃO PÚBLICA				Nº DE VEÍCULOS AUTOMOTORES*
	PÚBLICO	PRIVADO	OCUPADO	LÂMPADAS BRANCAS		LÂMPADAS DE SÓDIO		
Vale do Sol	0	0	0	POTÊNCIA	%	POTÊNCIA	%	3.669
				70/150W	0	70/150W	99	
				LÂMPADAS BRANCAS				
Nova Esperança	3	0	0	POTÊNCIA	%	POTÊNCIA	%	4.051
				70/150W	4	70/150W	96	
				LÂMPADAS BRANCAS				
Cohabinal	0	1	0	POTÊNCIA	%	POTÊNCIA	%	4.578
				150W	100	150W	0	
				LÂMPADAS BRANCAS				
<b>TOTAL</b>	<b>3</b>	<b>1</b>	<b>-</b>					<b>12.298</b>

\*Fonte: SETRA/DETRAN - Set/2017

No campo educacional do Território 4, observa-se no Quadro XX, a existência de 3.038 alunos matriculados, distribuídos para 109 Professores. Com uma média de IDEB 4,73, possui 06 Escolas sendo 02 no Vale do Sol, 03 em Nova Esperança e 01 na Cohabinal, 03 CMEIs sendo 02 no Vale do Sol e 01 em Nova Esperança, 03 Quadras de Esporte e 04 Laboratórios de Informática.



## Quadro XX: Território 4 – Educação

### TERRITÓRIO 4 - EDUCAÇÃO

BAIRROS	ESCOLAS	CMEI	QUADRA DE ESPORTE	LAB DE INFORMÁTICA	ALUNOS	PROFESSORES	IDEB
Vale do Sol	2	2	1	1	670	32	4,5
Nova Esperança	3	1	1	2	1743	49	4,3
Cohabinal	1	-	1	1	625	28	5,4
<b>TOTAL</b>	<b>6</b>	<b>3</b>	<b>3</b>	<b>4</b>	<b>3.038</b>	<b>109</b>	<b>4,7</b>

Na Saúde, o Território 4 tem 01 CAPS I no Vale do Sol, 01 Serviço de Assistência Especializada na Cohabinal, 02 UBS em Nova Esperança e Cohabinal, 01 UPA em Nova Esperança, 01 Centro Avançado de Saúde Escolar também na Cohabinal, 01 Centro Municipal de Reabilitação, 07 Estratégia Saúde da Família - ESF, sendo 02 no Vale do Sol, 04 em Nova Esperança e 01 no Cohabinal.

## Quadro XXI: Território 4 – Saúde

### TERRITÓRIO 4 - SAÚDE

BAIRROS	CAPS I	SERVIÇO DE ASSISTÊNCIA ESPECIALIZADA	UBS	ESF	UPA	CASE-CENTRO AVANÇADO DE SAÚDE ESCOLAR	CENTRO MUNICIPAL DE REABILITAÇÃO
Vale do Sol	1	-	1	2	-	-	-
Nova Esperança	-	-	2	4	1	-	-
Cohabinal	-	1	1	1	-	1	1
<b>TOTAL</b>	<b>1</b>	<b>1</b>	<b>4</b>	<b>7</b>	<b>1</b>	<b>1</b>	<b>1</b>

A Assistência Social está presente no Território 4 através de 01 CREAS, situado na Cohabinal e 01 CRAS no bairro do Vale do Sol.



## Quadro XXII: Território 4 – Assistência Social

TERRITÓRIO 4 - ASSISTÊNCIA SOCIAL				
BAIRROS	CREAS	CRAS	CONSELHO TUTELAR - DENÚNCIAS*	
			2015	2016
Vale do Sol	-	1	7	6
Nova Esperança	-	-	18	27
Cohabinal	1	-	1	2
<b>TOTAL</b>	<b>1</b>	<b>1</b>	<b>26</b>	<b>35</b>

\*Fonte: Núcleo de Controle e Monitoramento das Denúncias do Disque 100 - Parnamirim

## TERRITÓRIO 5

O território é composto de 02 (dois) bairros: Emaús e Encanto Verde, tem o quinto maior número de habitantes. As obras na rodovia federal BR 101, na década de 1960, também impulsionaram a ocupação do bairro Emaús, que teve a construção de suas primeiras casas no início da década de 70. No entanto, foi com a criação do Distrito Industrial em Emaús, financiado pela Superintendência do Desenvolvimento do Nordeste – SUDENE, nos anos 70, que se deu um grande incremento da dinâmica imobiliária. Apesar da redução, a atividade industrial é área de atração de inúmeras empresas de grande porte. Já Encanto Verde é um bairro novo, criado em 2016, que tem uma grande faixa territorial de ocupação militar com a Estação de Rádio da Marinha.

### MAPA TERRITÓRIO 5



Figura 07 – Mapa Território 5



O Território 05, cresceu em função do Parque Industrial que foi criado nos anos 70. Possui dois bairros: Emaús e Encanto Verde. Emaús com uma população de 22.429 habitantes e Encanto Verde com 1.680 habitantes, ambos têm uma média de IDH 0,7455, uma área total de 19.635 km<sup>2</sup>, uma Densidade Demográfica de 1,228 habitantes por km<sup>2</sup>, possuindo 1.523 imóveis, 03 Praças, 03 Academias, 02 Ginásios, 01 Cemitério, 01 Feira Livre, 04 Lagoas de Captação de águas pluviais, 05 Campos de futebol e 21.318 veículos licenciados.

### Quadro XXIII e XXIV: Território 5 – Demografia e Urbanismo

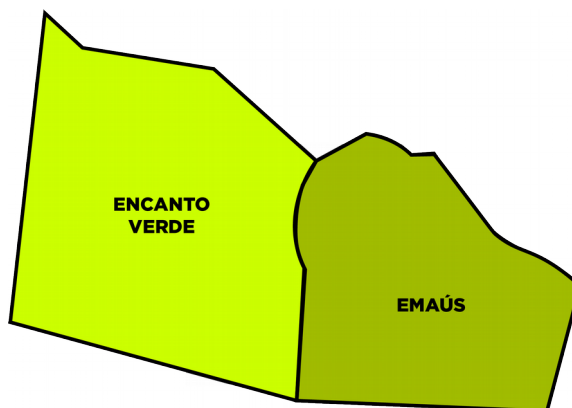
TERRITÓRIO 5 - DEMOGRAFIA E URBANISMO

BAIRROS	POPULAÇÃO	IDH	ÁREA	DENSIDADE	IMÓVEIS	PRAÇAS	ACADEMIA	GINÁSIO	CEMITÉRIOS	FEIRAS LIVRES	LAGOAS	EMPRESAS*
Emaús	22.429	0,83	8,355	2.685	11.307	3	3	2	1	1	4	1562
Encanto Verde	1680	0,661	11,28	149	216	-	-	-	-	-	-	8
<b>TOTAL</b>	<b>24.109</b>	<b>0,7455</b>	<b>19,635</b>	<b>1.228</b>	<b>11.523</b>	<b>3</b>	<b>3</b>	<b>2</b>	<b>1</b>	<b>1</b>	<b>4</b>	<b>1.570</b>

\*Fonte: SEMUT - Nov/17

BAIRRO	CAMPOS DE FUTEBOL			ILUMINAÇÃO PÚBLICA				Nº DE VEÍCULOS AUTOMOTORES*
	PÚBLICO	PRIVADO	OCUPADO	LÂMPADAS BRANCAS		LÂMPADAS DE SÓDIO		
Emaús	2	3	0	POTÊNCIA	%	POTÊNCIA	%	20.939
				70/150W	1	70/150W	99	
Encanto Verde	0	0	0	POTÊNCIA	%	POTÊNCIA	%	379
				70/150W	10	70/150W	90	
<b>TOTAL</b>	<b>2</b>	<b>3</b>	<b>-</b>					<b>21.318</b>

Fonte: SETRA/DETRAN - Set/2017

Na Educação, o Território 5 é contemplado com 05 Escolas, 01 CMEI, 02 Quadras de Esporte e 05 Laboratórios para uma demanda de 1.963 alunos e 78 professores onde se observa o melhor IDEB do município com a média 5,32. O Bairro Encanto Verde, criado recentemente, começa a dar os primeiros passos para que os investimentos públicos cheguem à comunidade.



### Quadro XXV: Território 5 – Educação

#### TERRITÓRIO 5 - EDUCAÇÃO

BAIRROS	ESCOLAS	CMEI	QUADRA DE ESPORTE	LAB DE INFORMÁTICA	ALUNOS	PROFESSORES	IDEB
Emaús	5	1	2	5	1963	73	5,32
Encanto Verde	-	-	-	-	-	-	-
<b>TOTAL</b>	<b>5</b>	<b>1</b>	<b>2</b>	<b>5</b>	<b>1963</b>	<b>73</b>	<b>5,32</b>

Para a área da Saúde, o Território 5 oferece 03 Unidades Básicas de Saúde – UBS, todas localizadas em Emaús, sendo uma no Parque Industrial, outra do Parque das Orquídeas e última em Emaús de baixo e 07 equipes da Estratégia Saúde da Família, também localizadas em Emaús.

### Quadro XXVI: Território 5 – Saúde

#### TERRITÓRIO 5 - SAÚDE

BAIRROS	UBS	ESF
Emaús	3	7
Encanto Verde	-	-
<b>TOTAL</b>	<b>3</b>	<b>7</b>

A Assistência Social contempla o Território 5 com um CRAS, localizado no bairro de Emaús. O bairro de Encanto Verde foi criado em 2016 e tem uma baixa ocupação, não justificando neste momento a criação de um Centro de Referência da Assistência Social.

### Quadro XXVII: Território 5 – Assistência Social

#### TERRITÓRIO 5 – ASSISTÊNCIA SOCIAL

BAIRROS	CRAS	CONSELHO TUTELAR – DENÚNCIAS*	
		2015	2016
Emaús	1	11	10
Encanto Verde	-	-	-
<b>TOTAL</b>	<b>1</b>	<b>11</b>	<b>10</b>

\*Fonte: Núcleo de Controle e Monitoramento das Denúncias do Disque 100 - Parnamirim





## TERRITÓRIO 6

O Território 6 é composto de 03 (três) bairros: Vida Nova, Parque de Exposições e Monte Castelo, tem o sexto maior número de habitantes. Assim como outros bairros teve seu crescimento em função da BR 101, na década de 1960, assim como, do crescimento radial do centro no sentido Macaíba. O Parque de Exposições, limitou e, ao mesmo tempo, fez crescer ao receber inúmeros imigrantes do interior do Estado, tendo uma forte característica residencial, no entanto, com muitas empresas varejistas.

### MAPA DO TERRITÓRIO 6



Figura 08 – Mapa Território 6

O Território 06 na sua Demografia e Urbanismo apresenta-se com uma população de 20.771 habitantes, IDH de 0,720, numa área de 7.602 km<sup>2</sup> para uma Densidade Demográfica de 2,732 habitantes por km<sup>2</sup>. Possui, também, 4.472 imóveis, 01 Praça, 02 Academias, 01 Cemitério, 01 Feira Livre, 01 Lagoa de Captação, 03 Campos de futebol e 23.891 veículos licenciados.

### Quadro XXVIII e XXIX: Território 6 – Demografia e Urbanismo

BAIRROS	POPULAÇÃO	IDH	ÁREA	DENSIDADE	IMÓVEIS	PRAÇAS	ACADEMIA	CEMITÉRIOS	FEIRAS LIVRES	LAGOAS	EMPRESAS*
Vida Nova	4.615	0,661	4,758	970	450	1	1	-	-	-	163
Parque de Exposições	7.105	0,792	1,727	4.114	1.492	-	-	-	-	1	517
Monte Castelo	9.051	0,706	1,117	8.103	2.530	-	1	1	1	-	597
<b>TOTAL</b>	<b>20.771</b>	<b>0,720</b>	<b>7,602</b>	<b>2.732</b>	<b>4.472</b>	<b>1</b>	<b>2</b>	<b>1</b>	<b>1</b>	<b>1</b>	<b>1.277</b>

\*Fonte: SEMUT – Nov/17



BAIRRO	CAMPOS DE FUTEBOL			ILUMINAÇÃO PÚBLICA				Nº DE VEÍCULOS AUTOMOTORES*
	PÚBLICO	PRIVADO	OCUPADO	LÂMPADAS BRANCAS		LÂMPADAS DE SÓDIO		
Vida Nova	-	1	-	POTÊNCIA	%	POTÊNCIA	%	3.232
				70/150W	2	70/150W	98	
Parque Exposições	PÚBLICO	PRIVADO	OCUPADO	LÂMPADAS BRANCAS		LÂMPADAS DE SÓDIO		8.619
	-	-	-	POTÊNCIA	%	POTÊNCIA	%	
				70/150W	1	70/150W	99	
Monte Castelo	PÚBLICO	PRIVADO	OCUPADO	LÂMPADAS BRANCAS		LÂMPADAS DE SÓDIO		12.040
	1	1	-	POTÊNCIA	%	POTÊNCIA	%	
				70/150W	2	70/150W	98	
<b>TOTAL</b>	<b>1</b>	<b>2</b>	<b>-</b>					<b>23.891</b>

Na área educacional, Quadro XXX, o Território 6 é composto por 07 Escolas, sendo 05 escolas em Monte Castelo e 02 no Parque de Exposições, 03 CMEIs, sendo 02 em Monte Castelo e 01 no Parque de Exposições, 05 Quadras de Esporte, 06 Laboratórios de Informática, 01 Laboratório de Ciências para um alunado de 2.434 alunos e 125 professores, no entanto, apresenta uma nota média do IDEB de 4,2.

### Quadro XXX: Território 6 - Educação

#### TERRITÓRIO 6 - EDUCAÇÃO

BAIRROS	ESCOLAS	CMEI	QUADRA DE ESPORTE	LAB DE INFORMÁTICA	LAB DE CIÊNCIAS	ALUNOS	PROFESSORES	IDEB
Vida Nova	-	-	-	-	-	-	-	-
Parque de Exposições	2	1	2	1	1	251	16	4
Monte Castelo	5	2	3	5	-	2183	109	4,4
<b>TOTAL</b>	<b>7</b>	<b>3</b>	<b>5</b>	<b>6</b>	<b>1</b>	<b>2434</b>	<b>125</b>	<b>4,2</b>



Para atendimentos na área da Saúde, observa-se no Quadro XXXI, que o Território 6 dispõe de 04 UBS, sendo uma no Vida Nova, uma no Parque de Exposições e duas em Monte Castelo. Também conta com 06 ESF, sendo 02 em Vida Nova, 02 no Parque de Exposições e 02 em Monte Castelo.

### Quadro XXXI: Território 6 – Saúde

TERRITÓRIO 6 - SAÚDE

BAIRROS	UBS	ESF
Vida Nova	1	2
Parque de Exposições	1	2
Monte Castelo	2	2
<b>TOTAL</b>	<b>4</b>	<b>6</b>

No Território 6 observa-se, no Quadro XXXII, a existência de 02 CRAS para atendimento da população na área assistencial, sendo um no Parque de Exposições e outro em Monte Castelo.

### Quadro XXXII: Território 6 – Assistência Social

TERRITÓRIO 6 - ASSISTÊNCIA SOCIAL

BAIRROS	CRAS	CONSELHO TUTELAR – DENÚNCIAS*	
		2015	2016
Vida Nova	-	-	-
Parque de Exposições	1	2	8
Monte Castelo	1	14	15
<b>TOTAL</b>	<b>2</b>	<b>16</b>	<b>23</b>

\*Fonte: Núcleo de Controle e Monitoramento das Denúncias do Disque 100 - Parnamirim



## TERRITÓRIO 7

O território 7 é o Distrito do Litoral, composto por três praias: Pium, Cotovelo e Pirangi do Norte: tem o menor número de habitantes. Na Década de 1970 a ocupação no litoral começou quando os terrenos dos pescadores locais foram gradualmente sendo vendidos e as casas de veraneio (segunda residência) começaram a ser construídas. Mas, foi no início dos anos de 1980, que começou fortemente a ser adensada pela construção de segundas residências por natalenses, em função da saturação da Praia de Ponta Negra. Já na década de 1990 foi a construção da Rota do Sol, através do PRODETUR – Programa de Desenvolvimento do Turismo do Nordeste, que permitiu uma nova dinâmica turística e imobiliária. Sua expansão imobiliária foi contida pela Barreira do Inferno, área militar que foi pioneira da história aeroespacial brasileira, ainda em atividade. Além da Barreira do Inferno, a feira de frutas de Pium é um atrativo singular, assim como, uma culinária diversificada, em Cotovelo encontra-se as falésias que permite um visual ímpar da base de lançamentos. Já em Pirangi tem encravado em suas terras o Maior Cajueiro do Mundo, ícone do turismo brasileiro, assim como os passeios nos Parrachos. Uma gastronomia regional, principalmente com barracas a beira mar comercializando os frutos do mar, pescado na região. Sendo a atividade turística o grande motor de geração de emprego e renda no território.

### MAPA DO TERRITÓRIO 7



Figura 09 – Mapa Território 7



O Território 07, é predominantemente litorâneo, com forte vocação turística nas três localidades que compõem o Distrito Litoral: Pium, Cotovelo e Pirangi do Norte. Na Demografia e Urbanismo, observa-se uma população estimada em 9.710 moradores nos locais, com IDH considerável de 0,771, uma área de 7.568 de km<sup>2</sup> para uma Densidade Demográfica de 1,283 habitantes por km<sup>2</sup>. Além disso, possui 7.389 imóveis, 01 Praça, 02 Academias, 01 Ginásio, 02 Cemitérios, 01 Feira Livre, 03 Campos de futebol e 4.697 veículos licenciados.

### Quadro XXXIII e XXXIV: Território 7 – Demografia e Urbanismo

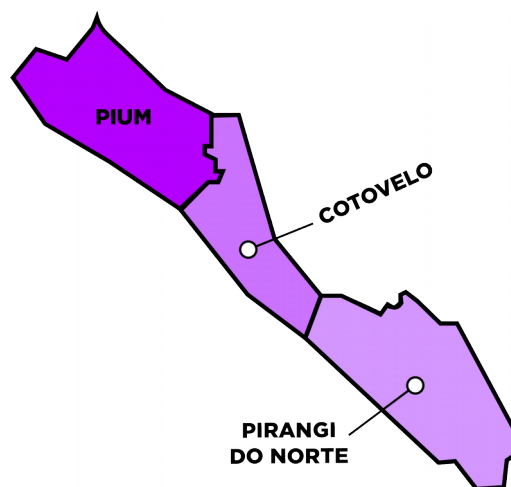
DISTRITO LITORAL	POPULAÇÃO	IDH	ÁREA	DENSIDADE	IMÓVEIS	PRAÇAS	ACADEMIA	GINÁSIO	CEMITÉRIOS	FEIRAS LIVRES	EMPRESAS*
Pium	4.270	0,706	2,786	1.533	2.017	-	1	1	1	1	117
Cotovelo	433	0,89	1,765	245	2.120	-	-	-	-	-	99
Pirangi	5.007	0,717	3,017	1.660	3.252	1	1	-	1	1	214
<b>TOTAL</b>	<b>9.710</b>	<b>0,771</b>	<b>7,568</b>	<b>1.283</b>	<b>7.389</b>	<b>1</b>	<b>2</b>	<b>1</b>	<b>2</b>	<b>2</b>	<b>430</b>

\*Fonte: SEMUT - Nov/17

DISTRITO LITORAL	CAMPOS DE FUTEBOL			ILUMINAÇÃO PÚBLICA				Nº DE VEÍCULOS AUTOMOTORES*
	PÚBLICO	PRIVADO	OCUPADO	LÂMPADAS BRANCAS		LÂMPADAS DE SÓDIO		
Pium	2	-	-	POTÊNCIA	%	POTÊNCIA	%	2.150
				70/150W	3	70/150W	97	
Cotovelo	-	-	-	POTÊNCIA	%	POTÊNCIA	%	285
				70/150W	5	70/150W	95	
Pirangi	1	-	-	POTÊNCIA	%	POTÊNCIA	%	2.262
				70/150W	4	70/150W	96	
<b>TOTAL</b>	<b>3</b>	<b>-</b>	<b>-</b>	<b>-</b>	<b>-</b>	<b>-</b>	<b>-</b>	<b>4.697</b>

\*Fonte: SETRA/DETRAN - Set/2017



O Território 7 oferece para a Educação no Distrito Litoral, 02 Escolas, 02 CMEIs, 01 Quadra de Esporte, 02 Laboratórios de Informática distribuídos para 1.088 alunos e 52 professores. O IDEB de 5,05 mostra a relevância dos serviços públicos realizados para as comunidades do Distrito Litoral.

### Quadro XXXV: Território 7 – Educação

#### TERRITÓRIO 7 - EDUCAÇÃO

DISTRITO LITORAL	ESCOLAS	CMEI	QUADRA DE ESPORTE	LAB DE INFORMÁTICA	ALUNOS	PROFESSORES	IDEB
Pium	1	1	-	1	288	18	5,1
Cotovelo	-	-	-	-	-	-	-
Pirangi	1	1	1	1	800	34	5
<b>TOTAL</b>	<b>2</b>	<b>2</b>	<b>1</b>	<b>2</b>	<b>1.088</b>	<b>52</b>	<b>5</b>

Na área da Saúde temos no Território 7 instaladas 02 UBS, uma em Pium e outra na Praia de Pirangi do Norte, além do Hospital Márcio Marinho, também localizado na Praia de Pirangi do Norte. A área da Saúde oferece ainda no Território 7, 02 Equipes da Estratégia Saúde da Família – ESF

### Quadro XXXVI: Território 7 – Saúde

#### TERRITÓRIO 7 - SAÚDE

BAIRROS	UBS	HOSPITAL	ESF
Pium	1	-	1
Cotovelo	-	-	-
Pirangi	1	1	1
<b>TOTAL</b>	<b>2</b>	<b>1</b>	<b>2</b>



Na Assistência Social, o Território 7 possui 01 CRAS para atendimento da população, localizado em Pium.

### Quadro XXXVII: Território 7 – Assistência Social

BAIRROS	CRAS	CONSELHO TUTELAR – DENÚNCIAS*	
		2015	2016
Pium	1	1	2
Cotovelo	-	-	-
Pirangi	-	-	1
<b>TOTAL</b>	<b>1</b>	<b>1</b>	<b>3</b>

\*Fonte: Núcleo de Controle e Monitoramento das Denúncias do Disque 100 - Parnamirim



## **4.2 DIAGNÓSTICO ESPACIAL DE TODOS OS TERRITÓRIOS DO MUNICÍPIO DE PARNAMIRIM**

Analisando os Quadros XXXVIII e XXXIX, observando todos os territórios segundo a demografia e urbanismo verifica-se que o Território 1 é o mais populoso e o Território 7 o menos; quem tem o melhor IDH-M é o Território 1 e o pior o Território 2; a maior área por km<sup>2</sup> está localizada no Território 5 e a menor no Território 7; o que tem a menor densidade é o Território 7 e a maior o Território 2; o maior número de imóveis estão no Território 1 e o menor número no Território 6; o maior número de praças encontra-se no Território 1 e o menor nos Territórios 6 e 7; O maior número de academias está no Território 1 e o menor no Território 4; o maior número de ginásios está no Território 5 e os Territórios 4 e 6 não tem; o Território 7 e 4 têm dois cemitérios, já os Territórios 1, 2, 3 e 5 não têm; o município tem 02 mercados nos Territórios 2 e 3; todos os Territórios possuem feiras livres; as lagoas estão concentradas no Território 1 e 5, enquanto os Territórios 2 e 7 não têm: o Programa Minha Casa Minha Vida concentrou as construções nos Territórios 2, 3 e 4; no Território 3 está concentrado o maior número de campos de futebol, são 11 no total, enquanto o Território 1 tem 02 campos de futebol; o Território 1 tem 59.878 veículos cadastrados, seguido pelo Território 2 com 34.259 veículos cadastrados, o Território 7 possui o menor número de veículos cadastrados, com 4.695 veículos; por fim, detectamos que todos os logradouros urbanos são contemplados com iluminação pública, seja com lâmpadas brancas ou de sódio.





## Quadro XXXVIII e XXXIX: Todos os Territórios – Demografia e Urbanismo

### TERRITÓRIO - DEMOGRAFIA E URBANISMO

TERRITÓRIO	POPULAÇÃO	IDH	ÁREA	DENSIDADE	IMÓVEIS	PRAÇAS	ACADEMIA	GINÁSIO	CEMITÉRIOS	MERCADOS	FEIRAS LIVRES	EMPRESAS*
Território 1: Nova Parnamirim, Parque das Árvores, Jiqui e Parque das Nações.	82.852	0,878	19,117	4.334	33.708	5	5	1	0	0	1	3587
Território 2: Santos Reis, Passagem de Areia, Bela Parnamirim, Rosa dos Ventos e Santa Tereza.	52.517	0,673	7,375	7.121	14.564	4	3	1	-	1	1	1816
Território 3: Cajupiranga, Liberdade, Jardim Planalto, Boa Esperança, Centro.	36.169	0,725	10,52	3.438	12.066	3	4	1	0	1	1	2612
Território 4: Vale do Sol, Nova Esperança e Cohabinal.	28.581	0,718	9,83	2.908	4.857	3	1	0	2	0	2	899
Território 5: Emaús e Encanto Verde.	24.109	0,746	19,635	1.228	11.523	3	3	2	-	0	1	1570
Território 6: Vida Nova, Parque de Exposições e Monte Castelo.	20.771	0,720	7,602	2.732	4.472	1	2	0	1	0	1	1277
Território 7: Pium, Cotovelo e Pirangi do Norte.	9.710	0,771	7,568	1.283	7.389	1	2	1	2	0	2	430
<b>TOTAL</b>	<b>254.709</b>	<b>0,747</b>	<b>81,647</b>	<b>3.120</b>	<b>88.579</b>	<b>20</b>	<b>20</b>	<b>6</b>	<b>5</b>	<b>2</b>	<b>9</b>	<b>12191</b>

TERRITÓRIO	LAGOAS	PMCMV	CAMPOS DE FUTEBOL	ILUMINAÇÃO PÚBLICA	Nº DE VEÍCULOS AUTOMOTORES
Território 1: Nova Parnamirim, Parque das Árvores, Jiqui e Parque das Nações.	5	-	2	100,00%	59.878
Território 2: Santos Reis, Passagem de Areia, Bela Parnamirim, Rosa dos Ventos e Santa Tereza.	-	2656	9	100,00%	34.259
Território 3: Cajupiranga, Liberdade, Jardim Planalto, Boa Esperança, Centro.	1	992	11	100,00%	21.215
Território 4: Vale do Sol, Nova Esperança e Cohabinal.	2	1.840	4	100,00%	12.298
Território 5: Emaús e Encanto Verde.	4	-	5	100,00%	21.318
Território 6: Vida Nova, Parque de Exposições e Monte Castelo.	1	-	3	100,00%	23.891
Território 7: Pium, Cotovelo e Pirangi do Norte.	-	-	3	100,00%	4.695
<b>TOTAL</b>	<b>13</b>	<b>5488</b>	<b>37</b>	<b>100,00%</b>	<b>177.554</b>

Analisando o Quadro XL que trata da Educação dos Territórios, observa-se que o maior número de escolas, CEMEI's, quadras de esportes, Laboratórios de Informática, de alunos e professores está no Território 02; no entanto, é o que apresenta o menor IDEB do município. Só existe Laboratório de Ciências no Território 1, assim como e nesse Território que tem o menor número de professores. Já os melhores IDEB's encontram-se nos Territórios 05 e 01.



### Quadro XL: Todos os Territórios - Educação

TERRITÓRIO - EDUCAÇÃO

TERRITÓRIO	ESCOLAS	CMEI	QUADRA DE ESPORTE	LAB DE INFORMÁTICA	LAB DE CIÊNCIAS	ALUNOS ESCOLAS	PROFESSORES ESCOLAS	IDEB
Território 1: Nova Parnamirim, Parque das Árvores, Jiqui e Parque das Nações.	4	2	3	2	2	1971	48	5,1
Território 2: Santos Reis, Passagem de Areia, Bela Parnamirim, Rosa dos Ventos e Santa Tereza.	13	6	6	11	0	6253	259	4,1
Território 3: Cajupiranga, Liberdade, Jardim Planalto, Boa Esperança, Centro.	8	3	4	8	0	2893	158	4,5
Território 4: Vale do Sol, Nova Esperança e Cohabinal.	6	3	3	4	0	3038	109	4,7
Território 5: Emaús e Encanto Verde.	5	1	2	5	0	1963	73	5,3
Território 6: Vida Nova, Parque de Exposições e Monte Castelo.	7	3	5	6	0	2434	125	4,2
Território 7: Pium, Cotovelo e Pirangi do Norte.	2	2	1	2	0	1088	52	5
<b>TOTAL</b>	<b>45</b>	<b>20</b>	<b>24</b>	<b>38</b>	<b>2</b>	<b>19640</b>	<b>824</b>	<b>32,9</b>

Na área da Saúde, no Território 1, temos 03 UBS; no Território 2 por ser uma região mais central da cidade comporta vários equipamentos públicos como 01 Centro de Regulação, 01 Centro de Especialidades Odontológicas, 02 CAPS AD, 01 Central de Medicamentos, 01 CCPAR, 01 Centro de Controle de Zoonoses, 01 Casa Mamãe Feliz e 01 Laboratório Central; no Território 3 é oferecido 03 UBS; no Território 4 é oferecido 05 UBS; no Território 5 é oferecido 06 UBS, 01 CAPS II, 01 Centro de Atendimento Infantil e 01 CCPAR-UNP; no Território 6 é oferecido 02 UBS, 01 UPA, 01 CAPS I, 01 Serviço de Assistência Especializada – SAS, 01 Centro Avançado de Saúde Escolar – CASE, 01 Centro Municipal de Reabilitação e 01 Hospital; no Território 7 é oferecido 02 UBS e 01 Hospital.



### Quadro XLI: Todos os Territórios – Saúde

TERRITÓRIO - SAÚDE

TERRITÓRIO	CENTRO DE REGULAÇÃO	CENTRO DE ESPECIALIDADES ODONTOLÓGICAS	UBS	ESF	CENTRAL DE DIAGNÓSTICO	MATERNIDADE DIVINO AMOR	CAPS AD	CENTRAL DE MEDICAMENTOS	CCPAR	CENTRO DE CONTROLE DE ZOOSE	CASA MAMÃE FELIZ
Território 1: Nova Parnamirim, Parque das Árvores, Jiqui e Parque das Nações.	-	-	4	6	-	-	-	-	-	-	-
Território 2: Santos Reis, Passagem de Areia, Bela Parnamirim, Rosa dos Ventos e Santa Tereza.	-	-	6	15	-	-	-	-	-	-	-
Território 3: Cajupiranga, Liberdade, Jardim Planalto, Boa Esperança, Centro.	1	1	5	11	1	1	1	1	1	1	1
Território 4: Vale do Sol, Nova Esperança e Cohabinal.	-	-	4	7	-	-	-	-	-	-	-
Território 5: Emaús e Encanto Verde.	-	-	3	7	-	-	-	-	-	-	-
Território 6: Vida Nova, Parque de Exposições e Monte Castelo.	-	-	4	6	-	-	-	-	-	-	-
Território 7: Pium, Cotovelo e Pirangi do Norte.	-	-	2	2	-	-	-	-	-	-	-
<b>TOTAL</b>	<b>1</b>	<b>1</b>	<b>28</b>	<b>54</b>	<b>1</b>	<b>1</b>	<b>1</b>	<b>1</b>	<b>1</b>	<b>1</b>	<b>1</b>

### Quadro XLII: Todos os Territórios – Saúde

TERRITÓRIO	LABORATÓRIO CENTRAL	CAPS II	CENTRO DE ATENDIMENTO INFANTIL	UPA	CCPAR-UNP	CAPS III	CAPS I	SERVIÇO DE ASSISTÊNCIA ESPECIALIZADA	CASE-CENTRO AVANÇADO DE SAÚDE ESCOLAR	CENTRO MUNICIPAL DE REABILITAÇÃO	HOSPITAL
Território 1: Nova Parnamirim, Parque das Árvores, Jiqui e Parque das Nações.	-	-	-	-	-	-	-	-	-	-	-
Território 2: Santos Reis, Passagem de Areia, Bela Parnamirim, Rosa dos Ventos e Santa Tereza.	-	1	1	-	1	-	-	-	-	-	-
Território 3: Cajupiranga, Liberdade, Jardim Planalto, Boa Esperança, Centro.	1	-	-	-	-	1	-	-	-	-	-
Território 4: Vale do Sol, Nova Esperança e Cohabinal.	-	-	-	1	-	-	1	1	1	1	-
Território 5: Emaús e Encanto Verde.	-	-	-	-	-	-	-	-	-	-	-
Território 6: Vida Nova, Parque de Exposições e Monte Castelo.	-	-	-	-	-	-	-	-	-	-	-
Território 7: Pium, Cotovelo e Pirangi do Norte.	-	-	-	-	-	-	-	-	-	-	1
<b>TOTAL</b>	<b>1</b>	<b>1</b>	<b>1</b>	<b>1</b>	<b>1</b>	<b>1</b>	<b>1</b>	<b>1</b>	<b>1</b>	<b>1</b>	<b>1</b>

Observa-se no Quadro XLIII, o posicionamento da Assistência Social. O CRAS está presente em todos os Territórios, já os demais serviços localizados: CREAS no Território 06, Albergue Noturno no Território 04, CEDESC no Território 05, LEAN no Território 01, Conselho Tutelar nos Territórios 01 e 06.



### Quadro XLIII: Todos os Territórios – Assistência Social

#### TERRITÓRIO - ASSISTÊNCIA SOCIAL

TERRITÓRIO	CREAS POP	CRAS	ALBERGUE NOTURNO	CEDESC	LEAN	CONSELHO TUTELAR	DENÚNCIAS	
							2015	2016
Território 1: Nova Parnamirim, Parque das Árvores, Jiqui e Parque das Nações.	-	1	-	-	-	1	34	15
Território 2: Cajupiranga, Liberdade, Jardim Planalto, Boa Esperança e Centro.	-	1	-	-	1	-	20	40
Território 3: Emaús e Encanto Verde.	-	1	-	-	-	-	11	10
Território 4: Vida Nova, Parque de Exposições e Monte Castelo.	-	2	1	-	-	-	16	23
Território 5: Santos Reis, Passagem de Areia, Bela Parnamirim, Rosa dos Ventos e Santa Tereza.	-	2	-	1	-	-	77	76
Território 6: Vale do Sol, Nova Esperança e Cohabinal.	1	1	-	-	-	1	26	35
Território 7: Pium, Cotovelo e Pirangi do Norte.	-	1	-	-	-	-	1	3
<b>TOTAL</b>	<b>1</b>	<b>9</b>	<b>1</b>	<b>1</b>	<b>1</b>	<b>2</b>	<b>185</b>	<b>202</b>



## **5. PROGRAMA DE TRABALHO DE ELABORAÇÃO DO PPA 2018-2021- FASES**

**1ª – Planejamento do Trabalho:** Diagnóstico da Dimensão Estratégica em reuniões internas com Secretários e Servidores para o processamento de informações, elaboração de proposta de agenda detalhada de referência para o plano, incluindo cronograma de execução;

**2ª – Visão de Futuro:** Desenho estratégico de cada Secretaria com a equipe de Planejamento das Secretarias;

**3ª – Elaboração de Programas e Ações:** Realização de 15 (quinze) reuniões para definir programas e ações com os Secretários e Servidores;

**4ª – Validação das Propostas com a Comunidade:** Realização de 05 audiências públicas com Secretarias, Servidores e a participação dos principais sujeitos sociais e lideranças representativas do município para consultas e validação das propostas para o PPA Participativo 2018-2021 – Conselhos, Associações, Sindicatos e comunidade organizada;

**5ª – Elaboração do Projeto de Lei do PPA:** reuniões de trabalho para sistematizar e montar a peça da Lei – Gabinete do Prefeito e SEPLAF;

**6ª – Diretrizes e Prioridades do Prefeito:** Programa de Governo contendo os principais compromissos assumidos pelo Prefeito para o seu mandato.

**7ª – Normas para a Elaboração do PPA 2018-2021:** normas para orientar as Secretarias na preparação de suas propostas para o PPA 2018-2021.



**8ª – Elaboração das Propostas das Secretarias e das sugestões da comunidade para o PPA 2018-2021:** preparação das propostas para o PPA 2018-2021 de todas as unidades orçamentárias da Prefeitura de Parnamirim e das sugestões da sociedade.

**9ª – Audiências para Consolidação das Informações das Secretarias para o PPA 2018-2021:** audiências públicas para consolidar as propostas das ações das Secretarias para o PPA 2018-2021.

**10ª – Ajustes Finais na Proposta do PPA 2018-2021:** consolidação geral das propostas setoriais, análises de consistência e alinhamento das propostas do Programa de Governo do Prefeito, dimensionamento e avaliação das necessidades x disponibilidades projetadas de recursos e definição dos ajustes finais no PPA.

**11ª – Consolidação do Plano Plurianual 2018-2021:** redação final da Proposta de Plano Plurianual 2018-2021.

**12ª – Formalização do Processo para o Poder Legislativo:** Protocolo na Câmara Municipal de Parnamirim – Gabinete do Prefeito.

## **6. O PLANEJAMENTO PARTICIPATIVO: PARTICIPAÇÃO POPULAR NA ELABORAÇÃO DO PPA 2018-2021 DE PARNAMIRIM**

Planejar é essencial, é o ponto de partida para uma administração eficiente e eficaz da máquina pública. Com esse conceito de que planejar é o início para uma administração eficiente, a Prefeitura Municipal de Parnamirim adotou como meta a elaboração do PPA Participativo, proporcionando uma interação com a sociedade através das sugestões dos moradores do município formuladas no site da Prefeitura. Logo após a reunião de abertura dos trabalhos, realizada em 28 de junho de 2017 pelo Prefeito, com a



PREFEITURA DE  
**PARNAMIRIM**  
Cuidando de você.

participação dos dirigentes de toda a Administração Pública e de representantes da sociedade, entidades de classe e empresariado, a população parnamirinese teve a oportunidade de apresentar suas propostas e sugestões para o PPA 2018-2021 através do site da Prefeitura Municipal, que ficou disponível de 28 de junho a 30 de julho. A consulta na internet teve como objetivo conhecer a percepção do cidadão sobre o seu bairro e, ao mesmo tempo, ouvi-lo na eleição de prioridades e sugestão de ações para o desenvolvimento da cidade de Parnamirim para os próximos quatro anos. Foram feitas 139 avaliações dos serviços prestados e apresentadas 2.550 propostas pela internet.



## 7. ESTRUTURAÇÃO TÉCNICA DO PPA 2018-2021 DE PARNAMIRIM

# PPA PARTICIPATIVO 2018-2021

### *Dimensão estratégica*



Figura 10 – Estruturação Técnica – Dimensão Estratégica

### A. Dimensão Estratégica

O debate técnico para a elaboração do PPA 2018-2021 foi iniciado a partir de uma Dimensão Estratégica que precedeu e orientou para o desenvolvimento das Diretrizes contidas no Plano de Governo e dos Programas Temáticos, no âmbito interno, com as secretarias, funcionários e técnicos e em um segundo momento, ouvindo as sugestões da sociedade civil usando como canal o site da Prefeitura Municipal de Parnamirim. O desmembramento dessa Dimensão Estratégica para o PPA 2018-2021 traduziu as linhas





de ação definidas pelo plano de governo municipal para a implementação de políticas públicas para os próximos quatro anos através das metas e ações que têm relação direta com a dotação orçamentária a ser definida na Lei Orçamentária Anual. E, ao longo da sua vigência, a **Gerência e o Monitoramento** das ações garantem o sucesso do PPA Participativo 2018-2021.

### **A.1 Visão de Futuro**

A **Visão de Futuro** é aqui entendida como a declaração de um desejo coletivo, factível e claro, que orienta o planejamento da ação governamental. É nesse sentido que o PPA 2018 – 2021 assume como **Visão de Futuro** para Parnamirim, um município que seja reconhecido como lugar de inovação e criatividade administrativa, integrando-se a um novo cenário de desenvolvimento econômico, socialmente justo e sustentável, com uma gestão de resultados voltada para o gerenciamento e monitoramento em tempo real das ações propostas pelo PPA 2018 – 2021.

### **B. Dimensão Tático-Operacional**

A Dimensão Tático-Operacional define os caminhos para as transformações da realidade que estão anunciadas na Dimensão Estratégica e otimiza a aplicação dos recursos disponíveis e a qualidade dos produtos tratados na Ação ou Peça Orçamentária.

### **C. Gerenciamento e Monitoramento**

O Gerenciamento e o Monitoramento do PPA 2018-2021 visam proporcionar transparência às ações de governo, melhorando o desempenho gerencial da administração pública e otimizando o uso de recursos. É o meio de prestação de contas à sociedade sobre o desempenho dos programas.



## 8. EIXOS ESTRATÉGICOS

Tendo como referência a **Visão de Futuro**, os **Eixos Estratégicos** definidos pelo governo municipal para o período de implementação do PPA 2018-2021 são:

### Eixo 1 – DESENVOLVIMENTO HUMANO E CIDADANIA

- Propiciar a atenção à saúde e melhoria na qualidade dos serviços	- Promover a atenção integral às pessoas em situação de risco e vulnerabilidade social
- Ampliar o acesso à educação de qualidade	- Assegurar o direito de cidadania com foco na inclusão social e produtiva
- Ofertar de forma ampla e diversificada o esporte e lazer	- Fomentar a geração de emprego, trabalho, renda e qualificação profissional, promovendo o desenvolvimento econômico
- Valorizar os bens culturais locais e democratizar o acesso	- Criar novos negócios para a promoção do turismo integrado com a cultura e gastronomia
- Promover a atenção integral à criança e ao adolescente	- Propiciar a segurança e integridade dos cidadãos e do patrimônio público, intensificando ações de prevenção à violência

### Eixo 2 – DESENVOLVIMENTO SÓCIO-ESPACIAL

- Promover acesso à moradia e ao saneamento básico	- Garantir a mobilidade e acessibilidade aos serviços, equipamentos e espaços públicos
- Promover o ordenamento do espaço urbano, melhorando a qualidade de vida	- Inserir-se numa gestão metropolitana para alcançar soluções para objetivos comuns

### Eixo 3 – DESENVOLVIMENTO ECONÔMICO SUSTENTÁVEL

- Fortalecimento da economia, com foco principal na geração de oportunidades de trabalho e renda	- Criar política de regularização do comércio ambulante
- Incentivo a economia solidária e ao potencial turístico	- Capacitar empreendedores e pequenos empresários em programas modernos de gestão



## Eixo 4 – GESTÃO DEMOCRÁTICA DA CIDADE

- Ações de Planejamento Estratégico da Administração	- Gestão Participativa com Gerenciamento e Monitoramento das ações
- Ampliar a acessibilidade dos cidadãos à informação e ouvidoria	- Estabelecer metas de desempenho para os serviços públicos municipais

## Eixo 5 – DESENVOLVIMENTO METROPOLITANO

- Promover encontros com as outras prefeituras da Região Metropolitana para desenvolver possíveis ações comuns entre os municípios	- Propor a instituição do Plano de Mobilidade da Região Metropolitana pautado pela Política Nacional de Mobilidade Urbana que prevê a reunião das políticas de transporte e de circulação, juntamente com a política de desenvolvimento urbano.
--	---

## CRONOGRAMA DE TRABALHO – PPA 2018-2021

DATA	HORA	LOCAL	SETORES	TEMA
22/05/17	09:00:00	SEPLAF	TODAS AS SECRETARIAS	ENVIO DE FORMULÁRIOS PARA AS SECRETARIAS SE CADASTRAREM NO GCTI
31/05/17	09:00:00	SEPLAF	TODAS AS SECRETARIAS	ENVIO DAS AÇÕES PARA PUBLICAÇÃO NO PORTAL
12/06/17	12:00:00	RÁDIO BAND	SEPLAF	ENTREVISTA SOBRE O PPA PARTICIPATIVO DO MUNICÍPIO
13/06/17	12:00:00	94 FM	SEPLAF	ENTREVISTA SOBRE O PPA PARTICIPATIVO DO MUNICÍPIO
28/06/17	09:30:00	TEATRO MUNICIPAL	TODA A POPULAÇÃO	APRESENTAÇÃO DA CONSULTA PARTICIPATIVA PARA TODA A SOCIEDADE
30/07/17	24:00:00	SITE	TODA A POPULAÇÃO	ENCERRAMENTO DA CONSULTA POPULAR PARA O PPA 2018-2021
08/08/17	09:30:00	AUDITÓRIO	GACIV, PROGE, SEPLAF, CONGE E SEMUT	OFICINA PARA ELABORAÇÃO DO PPA 2018-2021
08/08/17	14:30:00	AUDITÓRIO	SEARH, SETRA, SELIM, SEMSUR E SEMUR	OFICINA PARA ELABORAÇÃO DO PPA 2018-2020
09/08/17	09:30:00	AUDITÓRIO	SESAD	OFICINA PARA ELABORAÇÃO DO PPA 2018-2019
09/08/17	14:30:00	AUDITÓRIO	SEMAS	OFICINA PARA ELABORAÇÃO DO PPA 2018-2018
10/08/17	09:30:00	AUDITÓRIO	SEMED	OFICINA PARA ELABORAÇÃO DO PPA 2018-2017
10/08/17	14:30:00	AUDITÓRIO	FUNDAÇÃO E SEMOP	OFICINA PARA ELABORAÇÃO DO PPA 2018-2016
16/08/17	09:00:00	AUDITÓRIO	SEMUT, SEARH, SEPLAF, SEMOP, PROGER, CONGE E GACIV	APRESENTAÇÃO DAS PROPOSTAS PARA O PPA 2018-2021
16/08/17	14:00:00	AUDITÓRIO	SEMEC	APRESENTAÇÃO DAS PROPOSTAS PARA O PPA 2018-2021
17/08/17	09:00:00	AUDITÓRIO	SESAD	APRESENTAÇÃO DAS PROPOSTAS PARA O PPA 2018-2021
17/08/17	14:00:00	AUDITÓRIO	SEMAS	APRESENTAÇÃO DAS PROPOSTAS PARA O PPA 2018-2021
18/08/17	09:00:00	AUDITÓRIO	SETRA, SELIM, SEHAB, SEMUR, SEMSUR, SETEL E FUNDAÇÃO	APRESENTAÇÃO DAS PROPOSTAS PARA O PPA 2018-2021
30/08/17	16:00:00	CÂMARA MUNICIPAL	GACIV, SEPLAF	ENTREGA DO PPA 2018-2021 À CÂMARA MUNICIPAL DE PARNAMIRIM

## **EQUIPES PARTICIPANTES NA ELABORAÇÃO DO PPA 2018-2021**

### **SECRETARIA DO GABINETE CIVIL**

Dário Cândido de Medeiros

### **CONTROLADORIA DO MUNICÍPIO**

Raíssia Faustino Ferreira

### **SECRETARIA MUNICIPAL DE PLANEJAMENTO E FINANÇAS**

Carlos Aurélio de Souza

Francisco Carlos Dionízio de Lima

Ricardo O'neill Andrade Neves de Oliveira

### **SECRETARIA MUNICIPAL DE ADMINISTRAÇÃO E RECURSOS HUMANOS**

Catarina de Medeiros Lins

Argentino de Andrade Cortez

### **SECRETARIA MUNICIPAL DE TRIBUTAÇÃO**

Fábio Roberto da Silva Araújo

### **SECRETARIA DE ASSISTÊNCIA SOCIAL**

Maria Auxiliadora de Medeiros

Yannes Romeikas de Oliveira Santos

Edmar Paiva de Araújo

Kátia Cristina Souza

### **SECRETARIA DE HABITAÇÃO**

Ana Tereza Trigueiro

Edson do Carmo

Karla Simone Montenegro

Luzana Felix Fortunato Fontes

Núbia Rufino

Vinícios Pessoa

Renata Barreto

Rosane Sales

Jeyza Miranda

**SECRETARIA DE SERVIÇOS URBANOS**

George Maia  
Núbia Leonardo e Silva

**SECRETARIA DE ESPORTE E LAZER**

Maria das Vitórias Silva Andrade  
Fabiano dos Santos da Silva  
Othoni Fernandes de Castro  
Alberto Lins de Oliveira  
José Elder Maks Paiva Cunha

**SECRETARIA DE LIMPEZA URBANA**

Rárika Leonardo e Silva

**SECRETARIA MUNICIPAL DE URBANISMO**

Candice Raquel dos Santos Barreto  
Daniela Patrícia Gomes de Assis

**SECRETARIA MUNICIPAL DE TRÂNSITO**

Joselito Xavier de Paiva  
Ana Helena Duarte Chaves Neves  
Polliana Silva de Melo  
Izaura Amelia Hiduino Vieira Castro  
Cristianne Sperancini Silveira de Oliveira

**SECRETARIA MUNICIPAL DE OBRAS PÚBLICAS**

Elmas Manoel da Costa

**FUNDAÇÃO PARNAMIRIM DE CULTURA**

Maria de Fátima Borges

**SECRETARIA MUNICIPAL DE SAÚDE**

Henrique Eduardo Costa  
Jones Cássio de Oliveira  
Karoline Romana Nogueira Silva Pires  
Augusto César Palhares de Oliveira  
Larissa Andrea de Brito

## **SECRETARIA MUNICIPAL DE EDUCAÇÃO E CULTURA**

Danielle de Siqueira Coutinho  
Flávio César Santos Cavalcante  
Francisca Raquel da Costa Sales F. Lucena  
Paulo Marcelo Moura Gomes  
Júlio César Dantas Araújo  
Ana Lúcia de Oliveira Dantas Maciel  
Genilson José da Cruz  
Maria das Graças Silva Santos  
Angélica Fernandes de Oliveira Vitalino  
Valdicélia Ribeiro moreno da Rocha  
Verônica Maria da Costa Dantas  
Josemberg Simplício de Souza  
Myriam Alcione Bardella Juliasse  
Roselene Ferreira de Lima  
José Lúcio de Araújo Barros Filho



PREFEITURA DE  
**PARNAMIRIM**  
Cuidando de você.



**PPA**  
**PLANO PLURIANUAL**  
*Participativo*

